京城日報

（朝刊夕刊合せて十頁）

京城府大和町一丁目　發行所　京城日報社


# 福澤全集

豫約募集　〆切迫る

▲時事新報一萬五千號記念出版▼

▲福澤全集　菊判大本　全十巻の提供▼

福澤先生は西文移植の第一人者であり、日本思想界の先覺者であり、成人教育の實行者であり、現代文化の一大恩人である。其卓抜なる識見と雄大なる筆力とは、啻に因襲的舊日本の宿弊を排除して、獨立自由の新天地を開拓せるに止まらず、其眞理原則に立脚して情理を兼ね學俗を通ずる、懇到切實なる立論は、自から万世不滅の活力を有して居る。

第一巻　緒言。華英通語。西洋事情。
第二巻　雷銃操法。西洋旅案内。條約十一國記。西洋衣食住。窮理圖解。洋兵明鑑。掌中萬國一覽。清英交際始末。英國議事院談。世界國盡。啓蒙手習之文。
第三巻　學問のすゝめ。童蒙教草。寓言かたわ娘。改暦辨。帳合之法。第一文字之教。第二文字之教。文字之教附錄。手紙之文。會議辨。
第四巻　文明論之概略。學者安心論。分權論。民間經濟錄。福澤文集。
第五巻　通貨論。通俗民權論。通俗國權論。通俗國權論後編。民情一新。時事小言。時事大勢論。帝室論。德育如何。兵論。學問の獨立。全國徴兵論。通俗外交論。
第六巻　日本婦人論。日本婦人論後編。品行論。士人處世論。男女交際論。日本男子論。尊王論。國會の前途。國會難局の由來。治安小言。地租論。實業論。丁丑公論。瘠我慢の説。女大學評論。新女大學。福澤先生浮世談。舊藩情。
第七巻　福翁百話。福翁百餘話。福翁自傳。
第八巻　福澤論集一（政治、外交）。
第九巻　福澤論集二（經濟、軍事、教育、道德、品行、宗教、教訓）。
第十巻　福澤論集三（學術、處世、社會、雜説、漫言）。

「福澤先生の遺著は明治文明の活記錄として、將た社會教育の活資料として永く後世に傳はるべきものである。」（財政經濟時報）

規略　▲申込金五圓▲毎月拂込金五圓▲一時拂込金四十八圓▲外に送料を要す▲刊行大正十四年十二月より毎月一冊十ケ月完了

體裁　▲菊判天金總布製▲毎巻寫眞コロタイプロ絵挿入、極美本▲十ポイント組▲毎巻紙數六百餘頁

内容見本　申込次第進呈
豫約申込　十月廿八日限

東京市麹町區内幸町一丁目　國民圖書株式會社　電話銀座七八三・二一八八　振替東京五二二九八

## 國史講習錄

分賣提供

| 書名 | 定價 |
|---|---|
| 古代史 | 一・七〇 |
| 平安朝史 | 二・二〇 |
| 鎌倉時代史 | 二・五〇 |
| 南北朝史 | 一・二〇 |
| 室町時代史 | 二・二〇 |
| 安土桃山史 | 一・六〇 |
| 江戸時代前 | 二・三〇 |
| 江戸時代後 | 二・二〇 |
| 幕末史前編 | 一・六〇 |
| 幕末史後編 | 一・二〇 |
| 明治史 | 二・三〇 |
| 國史研究法 | 一・五〇 |
| 最近外交史 | 一・三〇 |
| 古文書學 | 一・七〇 |
| 國史周覽 | 一・六〇 |
| 日鮮比較史 | 一・七〇 |
| 日本美術史 | 一・五〇 |
| 日本法制史 | 一・七〇 |
| 日本考古學 | 一・八〇 |
| 中等教員受驗法 | 一・二〇 |

東京神田今川小路　國史講習會　振替東京一六八五番

# 東洋史講座

會員募集　此際特典有入會の好機

會費　一ケ月壹圓五拾錢　四ケ月五圓八拾錢　八ケ月拾壹圓廿錢　一ケ年拾六圓五拾錢

見本　會則　無代進呈

# 資生堂

固形クリーム

ステヤリン　カンフアーアイス

本品は濃化粧のクリームとして又髭方の髭そり後の消毒用クリームとして最も理想的のクリームであります　一個 .50

K22

エッキス印XXXコナコーヒー

こさずに飲める

飲んでみた！　感心した！
御隠居さんも茶をやめた！
茶こしもいらず　即席にできます

XXX　XXX　XXXの三種あります

[illegible]　京城本町　商店

月刊の新　雜誌　定價の七割引　内外

月報無代進呈　東京・護國寺前　明光社　特價書籍

山葉オルガン

| 號數 | 定價 |
|---|---|
| 1 | 45,00 |
| 2 | 55,00 |
| 3 | 80,00 |
| 4 | 85,00 |
| 5 | 120,00 |
| 6 | 150,00 |
| 7 | 180,00 |
| 8 | 200,00 |
| 9 | 300,00 |
| 0 | 350,00 |

ピアノ　No1……650,00　No2……800,00　No3……1,100,00

カタログ贈呈

京城本町　セヤマ樂器店　電話本局一四七九番　振替京城一〇七五六番
第二營業所　（シノサキ）本町ビルヂング（三階）

# 日本女子大學校　校外生募集

# 女子大學講義

大學教育普及

女大、帝大、高師、各教授の講義滿載。學校で直接學ぶと同じ様に、家庭で女子大學卒業の學力を得られ、すぐ實生活に役立つ、最新最良の通信教授。總振假名付、誰にもわかる、質疑應答、卒業證書授與。

内容見本申込次第無代進呈

學長　日本女子大學校長　麻生正藏
學監　帝大教授文學博士　松本亦太郎

壹年半卒業　學費前納
壹ケ月壹圓五拾錢　參ケ月四圓參拾錢　六ケ月八圓　壹ケ年拾五圓　全學期貳拾貳圓

新學期開始　入學の好機

東京小石川目白臺　日本女子大學校内　女子大學講義發行所　振替東京六一一〇番　大阪六八九六一番

英習字

無代進呈　◇ハガキで御申越次第

最も新しく欧米で流行して居る實用英習字 [illegible]

大日本英習字研究會　東京目白高田町三六〇〇　電話牛込四一九八　振替東京[illegible]

お茶は靜岡　問屋は内野
大量製茶ですから品質本品で格安であります

定價表及見本送付

内地向茶問屋　内野徳十郎
靜岡市安西二丁目　電話八八六番

清酒ハクツル

芳醇無比にして　口當り醉心地、群を抜く

發賣元　仁川・京城　増田屋

# 復興貯蓄債券割増金　くじ付保險

## 復興の夜明け

◇皆樣の保險御加入で
◇帝都並びに震災地の
復興事業が着々進められます

◇復興貯蓄債券第五回賣出は既に發表され
◇一月六日第一回抽籤此際直に御申込あれ

今回我社で提供する『くじ付保險』は養老保險終身保險（利付利無とも）に新たに加入する方の、第一回保險料（年拂、半年拂に限る）を以て、我社に於て第五回復興貯蓄債券を買入れ、その債券番號を一々加入者にお知らせしておいて、毎年二回の抽籤ごとに、當籤割増金をそのお方に差上げるのであります。

實行　大正十四年十月十一日より、商工大臣認可の事業方法書に依り、國家奉仕、加入者奉仕の爲、實行するのであります。

保證　右の債券を發行する日本勸業銀行は、我社の入れの債券全部を保護預りとして登錄し、抽籤の時ごとに當籤番號を正確に調べる事を保證するのであります。

追呈　御一報次第詳しい案内書を差上げます

◇一擧三得◇
一、保險加入で將來の安心
二、毎年二回抽籤のお樂しみ
三、復興資金充實の國家奉仕
◇保險料變りなし◇

千代田生命　東京市麹町区内幸町一丁目

# 京城日報　人口動態統計を見て（下）

考ふべき問題が多い

一

人口動態統計によれば、出生率の高い國は必ず死亡率も高い。即ち出生率と死亡率とは併行し、その數は並行する傾向がある。從つて出生率の高い國は死亡率も高いのは甚しむに足らぬ。既に明治の初年は出生率の低かつたと共に死亡率も低く、漸次出生率の高くなるに從つて死亡率も高くなつたのである。明治大戰に於ける出生率は二四、一であり、死亡率は一九、大正十一年は出生率二四、五、死亡率一大、九であり、出生率の三〇に上つたのは明治二十九年であつて、同時に死亡率も二十一、四に上つた。然も年によつて兩者共高低はあるけれど、我國の人口動態に於いて出生率と死亡率とが併行して高くなつたのは西洋各國と全然反對の現象である。西洋各國に於いては、近年一般に出生率低下の傾向があると同時に、死亡率も漸次低下してゐるのである。斯りいつた所で、我國に於ける死亡率の高いのは、決して喜ぶべき現象ではないが、しかも出生率の向上しつゝある傾向は、生々發展の徴候であつて、大いに喜ぶべきことゝ言はねばならぬ。

二

言ふ迄もなく、文明の進化現象として出生率は、先づ人口の淘汰に現はれる。少くとも出生率の低下に現はれる。そこにあらゆる文明病の原因があり、あらゆる道徳的腐敗があることは多言を要しない。我國が近代に於て出生率の増加したのはすべての點に國民的向上を示すものに外ならぬのであるが、然しながら死亡率の高いのは、死亡率の低下しないことであり、そこに國民衞生の缺陷が存することを否定されぬ。殊に出生率の低下といふことは、いつ我國にも來らぬとは保證されぬのである。今日に於て出生率の最も低く、既に自然減少を見たことさへあるのは世人の知る如くフランスであるが、そのフランスも十九世紀の初めには人口千に付三二、九の出生率を示してゐたのである。英國の如きマルサスの人口論の思想を裏付ける人口激增の事實が存在したものである。それが今日各國に於て、人口增加率減退防止政策を執らざるを得ざるに至つたではないか。我國に於ても近來人口增加を恐れる思想が一般に浸潤しつゝある。年々七十萬人以上增加する人口をどうするといふやうな問題の根底には、或は人口增加を厄介視する思想が潜んでゐるのであるまいか。それならば我等の考へは違ふ。

三

固より自然資源の貧弱であり、國土の狹少である我國に、人口の年々增加することは、我等も聊か心配してゐる。然も我等は毫も人口增加を厄介視する者ではない。我ら人口增加の事實を前提として、積極的に經濟的發展を期しようと思ふのである。さうして人口增加率の現狀を維持するために、我等は政治上經濟上はた社會上すべての點に努力を要する。それは經濟政策と相俟ふ社會政策の實行によらねばならぬ。而して人口の增加に關聯ある結婚及び離婚の統計も、人口動態統計の中に重要性を有するものであるが、それは別に論じて見ようと思ふ。

# 北京に和平會議を召集する目論見

## 段執政の使者各方面に派遣　成否頗る注目さる

北京にて　本社特派員發電

和平會議に就ては段執政は兼ねて形勢の推移に憂慮を重ねてゐた時局は惡化する一方なので段執政はこの際では關稅會議の進行にも惡影響を及ぼすべきをおそれ、いよく北京に和平會議を召集してこの紛糾を拾收せんとする策を樹て、まづ右の會議を召集する順序として各方面の意見を徵取すべく趙爾巽を奉天の張作霖の許へ王士珍を長江方面の吳佩孚、孫傳芳の許へ、又鹿鍾麟を國民軍に派遣して夫々善後の意見をあつめることゝなり何れも二十三四日北京を出發した、果して和平會議を北京に開催する段取が順調に進むべきや否やは支那の時局の上に最も注目すべき問題となつてゐる

# 警戒愈よ嚴重

## 共產黨一派の陰謀した　開會前の關稅會議

【本社北京特電】時局の險惡と共產黨一派の陰謀說に依つて關稅會議の警戒は愈々嚴重を加へ二十六日の開會式當日は外國全權委員の他内外新聞通信記者は各社共一名を限り會場に入場せしむる事となり特に當日の入場券を發行し一般休業中の入門券では當日午前中絶對入場せしめざる事となつた（二十四日發）

## 黎元洪擁立　運動具體化

【北京廿三日發電】天津では黎元洪擁立運動愈々具體化し、一方巷間には奉天軍が關内より撤兵するならば和平維持は困難ならんとの說が盛んに行はれてゐる

## 顧維鈞漢口着

【上海二十三日發電】漢口來電に依れば前外交總長顧維鈞氏は吳佩孚の招電に接し二十二日夜漢口に來著したと

## 上院南支視察

【東京電報】貴族院南支視察團は十一月七日東京出發に決定した

# 奉天軍動く

## 續々進出す四團の兵員

氣が氣でない段執政

【奉天電報】奉天派の鄭殿陞の第十七師の五旅の歩兵二團と合し（一團は約六十名）二十四日の夜奉天發溝幇子の鄭殿陞旅は南滿鐵道列車にて四平街に入り通遼方面に出動、騎兵十五旅は第十一師湯玉麟の部下三團旅は二十四日奉天驛に到着し直に京奉線に〔illegible〕開魯に向ふ。吉林軍は長春方面に出動の爲め二個師を京奉線列車にて輸送すべく鐵道に交涉中である

# 孫軍續々徐州へ

## 陳軍は當分南京警備

【南京廿三日發電】孫傳芳軍は續々江を渡り徐州に向ひ進出し陳調元氏の師は南京に駐在する南京では廿二日から又々人夫拉致を始め既に二千名以上に上つた、今回は序よく警戒してゐる

# 前上海戒嚴司令　刑士廉自殺

## 聯合軍は首をさらす

【上海廿日發電】前上海戒嚴司令刑士廉氏は上海を撤退し南京に逃れ更に渡江北上せんとしたが既に聯合軍の爲に阻止せんと衝突を生じて敗れたので家族の者を射殺し自分も自殺した聯合軍は刑士廉の首をさらしてゐると

# 總督府暖房は全部朝鮮炭

## 鮮内產業第一主義で　鐵道も極力鮮炭使用

總督府の暖房に就ては鮮内生產第一主義を遂行する方針にて來年度より鮮炭を一般に於いても極力此方針で進むことゝなつた結果總督府では來る十一月一日から使用するストーブ其他の石炭もこれまで

**撫順炭** を使用しつゝあつたが直にこれを鮮炭に換へ一兩日前から試驗的に使用しつゝある所によれば鮮炭に一噸十四圓ぐらいで從來の撫順炭二十三圓に比較すれば六、七圓の利益である、而して總督府だけの使用高でも一日四噸平均で月百廿噸になるが此の使用期限五ケ月としても五百七十噸に及ぶ譯であるが、これを始めとして各道の各官廳全部の使用高を合すれば其數は相當多額に達するものとせねばならぬ。

**鮮炭を** 使用する譯で目下夫々調査中であるが朝鮮の鐵道全部に使用する石炭は合計三十萬噸で此の内咸鏡線の一部を除いてはこれまで殆ど撫順炭であつたがこれを京釜、京義線を除いては殆ど鮮炭（會寧炭、咸興炭）を使用することとなり京釜、京義兩線の鐵道は出來得るだけ而してこれを始めとして來年度から

**鐵道の** 枕木もこれまで南洋方面では北海道材が移入されてゐたがこれまた朝鮮の落葉松を使用すべく目下專ら調査が進められて居る

## 池田殖產局長

產米增殖側面接涉

【東京電報】廿三日上京して朝鮮〔illegible〕

# 京城商議　總選擧迫る

## 一級は連記投票　二級側は形勢混沌

京城商業會議所議員の改選は投票日を決定した先づ一級は内地人十四名鮮人一名、二級内地人十名鮮人五名選擧を決定し既に選擧立候補者の競爭は漸く具體化して來た樣であるが

**一二票** を得れば當選圏内に入れる譯であるが有權者の分布は十三名士木商會四名銀行會社八名で此の内候補者の顏觸れは未だ決定してゐないが銀行會社側は〔illegible〕

## 新顏

として〔illegible〕

## 龍山

〔illegible〕

## 興味

を以て視られてゐる〔illegible〕

# お拂箱になる舊貨幣の換引

## 郵便局所で一ケ月間に五千餘圓に上る

朝鮮國貨幣は本年末日限り廢止となるので遞信當局では之が廢止の旨を各郵便局所を通じて民衆に徹底せしむる樣に宣傳せしめ之が引換を各局所に施行せしめて居るが遞信局調査によると九月廿一日より同月末日迄の間の取扱高は、二十錢銀貨千百三十三圓、二十錢千百四十五圓、十錢八百六十四圓、五錢白銅四百九十八圓、一錢青銅貨八百八十四圓、半錢九十圓、一厘青銅貨二圓、五分赤銅貨十九圓、一分錢銅貨が百十四圓計五千五十四圓であるが、尙多額の舊貨幣が流通しつゝある模樣であるから之等のものは成るべく早く最寄の郵便局所で引換て貰ひたいと

# 希、勃間葛藤

## 露國は中立

【ベルグラード廿三日發電】ユーゴ、スロヴアキア國當局は希臘勃牙利間の葛藤に付きユーゴスロヴアキは中立を維持すべしと發表した

# 明年度歲入查定

## 原案容認

【東京電報】大藏省主計局は廿四日午前九時より明年度歲入豫算查定につき拓殖局參附議案に基き總督府の總督大藏局參事を認め明年度の豫算を原案通り容認した

# 自作農創設案內容

## 國庫補助七千萬圓　十五年度から廿五ケ年計畫

【東京電報】農林省は小作問題に處するため來年度豫算編成に際し自作農創設方策を立案すべく遞信農商務當局と計畫上の交涉を爲しつゝある模樣であるがその自作農に貸付くるべき融通資金の貸付を得て利子補給に伴ふ成案を大藏省に廻付したが財務當局として

は計畫が過大な繼續事業にて目的額七千萬圓に近い國庫補給金を支出すべきものである、計畫案の大要は十五年度から二十五年計畫で毎年約一千七百五十町步の自作農を創設しこの目的達成の爲め年額七百萬圓を二十五年賦、利子四分八厘（一分三厘政府補給）を以て低資を融通するにある

# 元山商議會頭

## 本岡氏當選

【元山特電】元山商業會議所では二十三日改選役員の選擧を行つた結果會頭に本岡卯之吉氏副會頭に〔illegible〕

# 十五年度公債發行額

## 總計一億五千萬圓

【東京電報】十五年度の公債發行額につきては大藏省理財局にて研究中の處今回左の如く決定した發行總額一億五千萬圓（內震災善後公債一億圓鐵道公債四千萬圓朝鮮事業公債一千萬圓）此の發行方法は左の如く特別發行とし市場に於ける公募は一切行はぬ事となつた預金部六千萬圓郵便局貯金より六千五百萬圓公債二千五百萬圓尙ほ右の外西原借款整理に伴ふ公布公債總額一億五千萬圓明年度分一千五百萬圓及び八幡製鐵中止に伴ふ公布公債二千五百萬圓が發行されるやも知れざるも右は未だ決定に至らない

# 一般公債は依然實施せぬ方針

## 朝鮮產米增殖費は郵便公債等から融通

【東京電報】政府は豫算緊縮方針に基き大正十五年度に於ても依然公債は非募集主義を採る筈であるが北海道の拓殖計畫並に朝鮮の產米增殖等に要する費用は郵便預金部の低利資金を以て融通すること困難なるを以て郵便局其他に於ける公債を約二、三千萬圓增額は已むを得ぬものと觀てゐるが市場に出しの一般公募は斷じて爲さぬ方針であると

# 五國借款團

## 組織さる

【東京電報】關稅會議を控へて支那借款整理の根本方針決定の爲め日英米佛四ヶ國借款團銀行家會議は十九日より二十一日迄、ニューヨークに開かれたが會議は今後五國借款團を組織し支那をも加へること、に決定した

# 奉天派の軍略決定

## 張作霖の豪語

【奉天廿四日發電】奉天派軍事最高會議で奉天派の軍略決定した張作霖氏は南支軍は東北の全軍を擧げて之を一擧すべく東三省の警備は吳俊陞を以て足れりと豪語した

# 義務教育費增額

## 十六年度實行

【東京電報】政友本黨の義務教育費增額に關する政府の交渉が決するので頗る注目されて居るが政友會幹部は依然政友本黨の主張する義務教育費國庫負擔の增額は既に整理に對する本黨の主張である以上十六年度に於て實現しなければならぬ義務教育費增額は十六年度の計畫は本黨の主張として選んだものである。然して政府は本黨の主張を容れて十六年度分一千萬圓を增額し本黨も之と妥協した無事議會を切りぬけん目論見である

# 海外電報

## 戰爭中止諭告

【セネヴア二十三日發電】國際聯盟理事會を二十六日巴里に召集する一方ブルガリア、ギリシヤ兩國に對し聯盟の名で戰爭中止を勸告した

## 國聯理事會

【セネヴア二十三日發電】國際聯盟理事會長英佛西外務長官ブリアン氏はブルガリアからの訴へに依り即刻理事會を召集し兩國〔illegible〕

## 勃兵を驅逐

【アテネ廿三日發電】希臘軍は同國のデミル、ヒサール市を中心とする國境地帶からブルガリア軍を驅逐することに成功した

## 聯盟理事會

【セネヴア廿三日發電】國際聯盟理事會は二十六日月曜パリーに開催されることゝなつた

## ブルガリア動員

【納維也廿三日發電】ブルガリア首府ソフイア來電に依れば同國防禦的の名目を以て動員を行つた若し國際聯盟が敏速な措置をなさないならば激戰の發生は免れない

紛爭の解決を圖るであらう

自國の地位を確く三千餘萬圓に查定して正午散會した

# 郵便飛行の二機　見事に疾風を突破

## 陸海軍機は墜落す　英佛の大暴風雨慘害

【倫敦廿二日發電】猛烈なる暴風が突如として英佛兩國を襲ひ風速は一時間九十哩で各地を荒し廻つた結果電信電話の故障頗る多く英佛海峽航行中の各種汽船は非常なる困難を舐め又ケルン倫敦間及びパリー倫敦間郵便物運搬の飛行機は二機とも高空に於て疾風に遭遇し急速力に吹きつけられたが何れも無事着陸することを得たのは不幸中の幸ひであつた、右風雨の爲佛國陸軍飛行機一機はボルドウに於て墜落し操縱者は即死した、其他海軍飛行機一機は同じく疾風に襲はれマルセイユの北方にある湖に墜落し乘組員四名の中三名溺死した

# 茶話

いよく～ストーブの必要な時期になつた▲サテ鮮内生產第一主義がどこまで徹底するかと思つたら先づ手始めに總督府の石炭が全部咸興炭になつたのは嬉しい▲鮮炭の燃が悪い等と云ふのは全く贅澤な話しでフランスの鐵道の如きは全部英國の殘物石炭たる無煙炭の粉炭を燃して居るそうだ▲そんなものは平壌に行つたらいくらでもあるが、これで汽車を動かしたら充分動くに間違ひない▲そこで鐵道局も大いに其意氣込みだそうで先日態々殖產課長の林君咸北炭の調査にいつたそうだ▲それに就て林君も大いに熱心に調査したものと見えて咸南北の炭坑と云ふ炭坑には悉く這入つて來たそうな▲それを誰か新著聞に口の悪い人間があつて「貴方が炭坑に入つたならよく似合つたら」とやつた▲林君直にそれを肯定したと云ふが直理で林君大いに顏まで色が黑い▲然しそれはそれでいゝとしてとにかく其處まで熱心に調査して大いに鮮內生產第一主義をやらうと云ふのは頗る結構な話しだ


# 女のクスリ

と云へばアレこれと澤山あるけれど、女の難病である子宮内膜炎に對し、ほんとうに卓効確實でコシケを止め、子宮の痛み下腹の筋張腰の引ツリ其他頭痛だ肢癈だ月經不順だと云ふ色々と起る苦痛を早く忘れてしまうキヤメ本位の藥は、婦人科專門醫として苦心研究されたビホー一つであります。論より證據、例へ僅かな分量でも一度試した方は皆キヤメのよいのを認められお喜びになります。

知らぬは〇〇 ビホーは在來の一寸誤出したり飽きたりするものに非ず一度に僅か一粒ゾ、の内服でキヤメ著しい良新藥です。今回此良藥を宣傳の爲め發賣元へ申込めば試驗藥として一日分宛無代で進呈いたします。サア早くハガキで申込一刻も早く～～（製藥元東京市九段坂下樫本藥研究所）五十錢、一圓、二圓、三圓、五圓等で全國信用ある大藥店でも發賣して居ります

# 癌のなほった話

寬永年間の漢方名醫長田德本の遺方に據り數百年來の秘藥が不思議の奇藥を學者に致し、科學のメスで分析した結果東洋特産植物の成分より胃癌、子宮癌、舌癌、食道癌、乳癌、直腸癌等の大患が〔illegible〕

# 秋の大市とストーブの大廉賣!!!

京城黃金町二丁目湊金庫商會では二十四日より向ふ三日間同店製湊式ストーブ其他各種ストーブ及鐵火鉢を赤札付にて大廉賣を致します

# ヘルメス ウヰスキー

最も古き歷史を有す斯界の名酒

# 澤之鶴

芳醇く馥郁く 澤之鶴の芳香 一入の御賞玩を仰ぐ

# セルロイド

大阪市〔illegible〕セルロイド加工所

大正十四年度上半期〔illegible〕


# 問題の戲曲

# 鋼座祭の記念寄附金

# 松竹と提携を切る

# 人氣役者の

# 大觀衆の嬉し淚を誘つた貴重な四點
## 强敵シカゴを向ふに廻はして 全京城軍の力戰振り
### 十四A對四―本社主催シカゴ軍太野球戰

素晴らしい天氣だ、絶え間なく續いて來る電車から吐き出される人々や歩いて來る人々が悉く小春日和の京城グラウンドに人波を打つて飛び込まれ二時半頃には轉翼スタンドもポット裏の指定席も文字通り立錐の餘地もない迄に塊られやうとしてゐる、それもその筈米國大學チームの

**錚々たる** シカゴチームが内地に於て早大慶應明治その他の强剛と戰しその守備の堅實さ正投手ガビンスの好投等は天下のファンを驚倒せしめたが本社の招聘に依り京城のファンの前にその勇姿を現すこととなつた又シカゴ軍を迎え撃つ京城軍は半島球界の名譽の爲めに神宮野球競技の覇者たる鐵道軍と本社全鮮野球大會に於て優勝を

**掌握せし** 慶熙倶樂部の理想的ピックアップチームを作り打撃の威力を睨らうとしてゐる、斯くしてシカゴ對京城の會戰はファンの見逃すことの出來ぬ試合である彼れ强なりと雖も新調のユニホームに身を堅めた我が京城軍が如何なる鬼謀をめぐらしてシカゴ軍の牙城に迫らんとするか、六千のファンの大なる期待を身に負へばシカゴ軍亦數百の外人の聲援にそむかざるべく勝敗は開戰を今や遲しと待ち受けてゐる、兩軍の美事なフリーバッチングとシートノックが濟めば生田體育協會長のあざやかなる

**始球式** ありて球審丸中壘審鈴木石原の下に京城先攻第一打者鈴木が立てば觀衆は沸き立つ許りに拍手喝采し戰局の推移や如何にと片唾を呑んで注視する時に三時十五分二回裏に京城が無死滿壘の絶好の機會を得たが遂に入らずその裏にシ軍の爲め四點を先取され四回裏に五點を入れられたが六回に二點を挽ひ還し滿場總立となつて狂喜したその裏で又もや二點を入れたが八回に二點を入れ三壘で重原を生還せしめ次で土屋のバンドで重田の

**生還に** 觀衆はたゞ狂ふのみであつた京城軍は實によく戰つた然し强猛の如きシ軍の守備堅として拔く能はず遂に十四A對四で敗れたが六千の觀衆をしてその敢闘を賞せしめたのであつた試戰五時十分

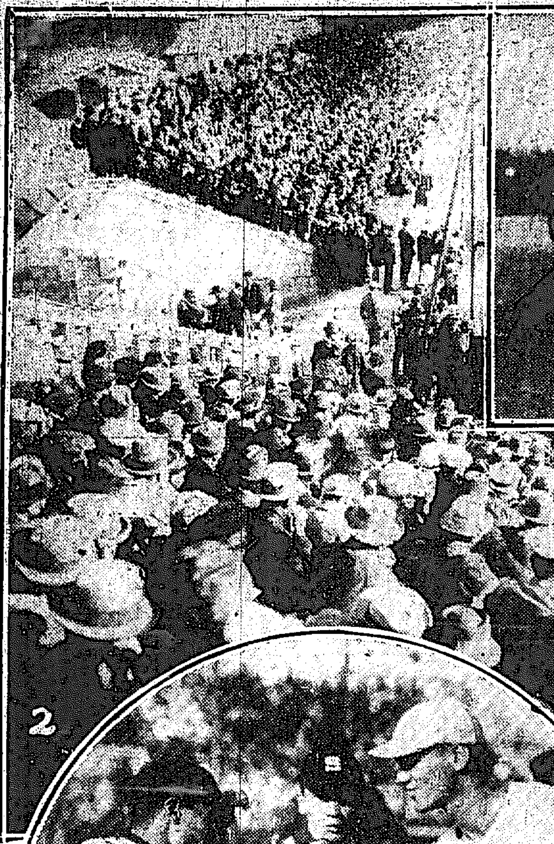

## 昌慶苑の菊
### けふから一般に公開
#### 人氣者の猿や象も近く冬籠

菊のシーズンに入つて昌慶苑では一輪咲、懸崖菊約七百鉢でギッシリ陳列した植政殿を例年とほりよく〳〵けふから一般に開放することとなつた今年はいつもよりウント成績も好く、それに多年苦心して來た懸崖にやつと成功したので李王職植物園の係員達は極めて上機嫌であるが、動物園の猿や象の坊ちやんも近々冬籠りを始めることゝで、けふの日曜のプログラムでも昌慶苑は一等呼物が高い

## 試合經過

**第一回** 京城鈴木三飛、今岡四球に出て小西の投前に今岡、小西重殺を喫す▲シ軍アール、ハウエル遊飛、マックリント死球、カニングハム中飛マッコネル一失に生きアールハウエル三盜したがウエブスター一直に止む（兩軍零）

**第二回** 京城綱干二塁失に出で日留バントヒットに續き青木の軟打を投手一塁に低投して二者進塁、無死滿塁となつたが鍋島三振、大井の一飛に綱干重殺を喫して好機を逸す▲シ軍ゼーハウエル四球に出でブリグナルの投前に二進ワイツ三塁、右を拔く二塁打にゼー、ハウエル生還ガビンスの一、二間安打にワイブ還り、カビンス三盜成らずアール、ハウエル左飛失に出でマックリント四球に進塁、カニングハムの中堅越の飛球三塁打に二者生還、マッコネル遊飛に止む（京零シ四）

**第三回** 京城岩城右飛、鈴木左飛、今岡左飛に死す（この時藤田プレートに立つ）▲シ軍ウエブスター遊越直安打を放つたがセーバウエルの投前に二者重殺ブリグナル四球、ワイヅ三振（兩軍零）

**第四回** 京城小西遊飛、綱干捕邪飛、日留三振に退く▲シ軍ガビンスの捕側を捕手暴投してアールハウエル中前直球に生き、マックリント死球、カニングハムの三遊間安打にガビンス、アール、ハウエル生還マックコネルの投失にマックリンド、カニングハムの二者生還、ウエブスターの左飛犧打にマックコンネル還りゼーバウエル中飛に死して、ブリグナル四球に出たがワイヅ一邪飛に止む（京零シ五）

**第五回** 京城青木遊側鍋島四球藤田の遊側に鍋島重殺さる▲シ軍ガビンス中前直球安打に出たがアールハウエルの二間にガビンス封殺、マックリント遊直、アールハウエル二盜成らず（兩軍零）

**第六回** 京城岩城二塁右の安打に出で鈴木のバントに二進今岡の一甫失に岩城三進小西の犧打に岩城生還し綱干遊三間安打に出で二盜を企て挾撃と見えたが今岡本塁に迫つ補失に生還なる二點を擧げ、綱干二塁に達つたが塁を離れて刺さるこの時土屋投手に、今岡一塁藤田二塁に代り鍋島青木退く▲シ軍カニングハム左中間直安打にマッコンネルの遊飛を岩城失しウエブスタの二間に二者一、三塁に據る、捕手より二塁への牽制球を岩城失してカニンハム還りゼーハウエルの犧打にマッコンネル還り、ブリグナル四球ワイヅ三遊間安打に續きガビンス三間に生きたがアール、ハウエル中飛に止む（京二シ二）

**第七回** 京城日留遊飛に死し藤原左前安打に出で重田左越飛三壘打を憂飛てし藤田生還滿場熱狂す岩城三振▲シ軍マックリント左翼に大飛球を飛ばしたが小西好く摑み、カニングハムの左右間の飛球を鈴木又逸せずマッコ

**第八回** 京城鈴木右飛、今岡遊側小西三遊間安打に出たが綱干投前に退く▲シ軍ブリグナル右前テキサスに出でワイヅの遊側にブリグナル二封殺、ガビンス二間、アールハウエル左越三塁打を放つてワイヅ生還、マックリント三間に止む（京零シ一）

**第九回** 京城最後の攻撃に入つたが日留捕飛、藤原投飛、重田三振して萬事休す（京零）

ンネルバントヒット、ウエブスター中前安打に續きマッコンネル長驅生還ゼーハウエル中前安打を岩堅手失してウエブスター生還、ゼーハウエル二塁本塁に迫つて刺さる（京一シ二）

**備考** ▲審判（球）丸中（壘）石井、鈴木

▲試合時間 二時間

▲三壘打 アールハウエル、カニングハム、重田

▲二壘打 ワイヅ

併殺 ゼーハウエル―マッコネル―カニングハム、マッコネ、ル―ゼーハウエル―カニングハム、藤田―青木―鍋島

▲全京城 三回藤大井退き藤田投手となる、六回藤田退き土屋投手に今岡一塁へ重田捕手となり鍋島退く

## 感謝

本社主催シカゴ大學對全京城の野球大會は大盛況裡に終了しました。茲に本大會の後援者たる朝鮮體育協會及び大方の諸賢に對し深謝の意を表します

京城日報社

全京城（先攻）

| 位置 | 氏名 | 打數 | 得點 | 安打 | 二壘打 | 三壘打 | 三振 | 四球 | 死球 | 犧打 | 盜壘 | 失策 | 殘壘 |
|---|---|---|---|---|---|---|---|---|---|---|---|---|---|
| 左 | 鈴木 | 3 | 0 | 0 | 0 | 0 | 0 | 0 | 0 | 1 | 0 | 1 | 0 |
| 捕 | 今岡 | 4 | 1 | 1 | 0 | 0 | 0 | 0 | 0 | 0 | 0 | 1 | 0 |
| 左 | 小西 | 2 | 0 | 1 | 0 | 0 | 0 | 0 | 0 | 2 | 0 | 1 | 1 |
| 右 | 綱干 | 4 | 0 | 1 | 0 | 0 | 0 | 0 | 0 | 0 | 0 | 0 | 0 |
| 三 | 日留 | 4 | 0 | 1 | 0 | 0 | 1 | 0 | 0 | 0 | 0 | 1 | 1 |
| 三 | 青木 | 2 | 0 | 0 | 0 | 0 | 0 | 0 | 0 | 0 | 0 | 0 | 1 |
| 二 | 藤原 | 2 | 1 | 1 | 0 | 0 | 0 | 0 | 0 | 0 | 0 | 0 | 0 |
| 一 | 鍋島 | 1 | 0 | 0 | 0 | 0 | 0 | 1 | 0 | 0 | 0 | 1 | 0 |
| 捕 | 重田 | 2 | 1 | 0 | 0 | 1 | 1 | 0 | 0 | 0 | 0 | 0 | 0 |
| 投 | 大井・藤田・土屋 | 1 | 0 | 0 | 0 | 0 | 0 | 0 | 0 | 2 | 0 | 1 | 0 |
| 遊 | 岩城 | 3 | 1 | 1 | 0 | 0 | 1 | 0 | 0 | 0 | 0 | 3 | 0 |
| | 計 | 38 | 4 | 6 | 0 | 1 | 3 | 1 | 0 | 5 | 0 | 9 | 3 |

シカゴ

| 位置 | 氏名 | 打數 | 得點 | 安打 | 二壘打 | 三壘打 | 三振 | 四球 | 死球 | 犧打 | 盜壘 | 失策 | 殘壘 |
|---|---|---|---|---|---|---|---|---|---|---|---|---|---|
| 二 | アールハウエル | 6 | 2 | 1 | 0 | 1 | 0 | 0 | 0 | 0 | 0 | 1 | 1 |
| 中 | マックリンド | 3 | 2 | 0 | 0 | 0 | 0 | 1 | 2 | 0 | 1 | 0 | 1 |
| 一 | カンニングハム | 5 | 2 | 2 | 0 | 1 | 0 | 0 | 0 | 0 | 1 | 1 | 1 |
| 遊 | マッコネル | 5 | 3 | 1 | 0 | 0 | 0 | 0 | 0 | 0 | 2 | 0 | 1 |
| 捕 | ウエブスター | 4 | 1 | 2 | 0 | 0 | 0 | 0 | 0 | 1 | 1 | 1 | 0 |
| 投 | ゼーハウエル | 3 | 1 | 1 | 0 | 0 | 0 | 1 | 0 | 1 | 0 | 1 | 0 |
| 三 | ブリグナル | 1 | 0 | 1 | 0 | 0 | 0 | 3 | 0 | 1 | 0 | 0 | 2 |
| 右 | ワイズ | 5 | 2 | 1 | 1 | 0 | 1 | 0 | 0 | 0 | 0 | 0 | 1 |
| 左 | ガビンス | 5 | 1 | 2 | 0 | 0 | 0 | 0 | 0 | 0 | 1 | 0 | 1 |
| | 計 | 37 | 14 | 11 | 1 | 2 | 1 | 5 | 2 | 3 | 6 | 4 | 8 |

▲回數に依る得點

| 回數 | 一 | 二 | 三 | 四 | 五 | 六 | 七 | 八 | 九 | 計 |
|---|---|---|---|---|---|---|---|---|---|---|
| シカゴ | 0 | 4 | 0 | 5 | 0 | 2 | 2 | 1 | A | 14A |
| 全京城 | 0 | 0 | 0 | 0 | 0 | 2 | 2 | 0 | 0 | 4 |

## スタンドに―動搖めく大衆
### 米人の應援團も熱狂
#### オール京城大好評々々

▲來るわ來るわ、定刻前スタンドはあらかた埋まつて了つた、さうして埋つた大觀衆の上に照された小春日和の陽光がポカ〳〵と暖かい▲此絶好の試合日和に恒例の試球は生田内務局長の役、鷹くはあつたが無事に捕手の手に納められて試合は全京城軍の先攻で開始された。▲ネット裏には生田内務局長、時實知事、米國領事、藤田會計課長、武者京電社長等の顏が揃つてゐる、愈々試合を始める頃には觀衆は大スタンドを埋めて球場開設最初の大入りである。▲シ軍投手ゼー、ハウエルは調子を下したと云ふのでもあるまいが先づ三者打つて走る、帰るぞ〳〵と觀衆が騒ぐ。二回でも無死滿壘の好機をさえ作つたが一死後大井の凡飛打を綱干は本壘をねらはんとした綱干併殺されて、口惜さに砂を摑むでブチ撒いてゐたが最初の一點になる處だものさもあらう〳〵。▲處がその裏でシ軍は大井のスローボールに慣れて打つわ打つわ、四點ボロリと入れて終ふ。▲一壘側のスタンドに陣取つた米人の應援團が騒ぐこと、黄色い婦人の聲が飛分けて聞しいので一層焦燥がるものが多い。▲六回裏で京城軍は岩城先づ安打に出で鈴木と小西の犧打で生還最初の一點を占めたのでドッと觀衆が聲ぶ續いて今岡も綱干が一二間に挾まれてる間に本盜を企て捕手球を逸する間に生還したので滿場が湧き返る▲始めからスタンドで野次つてゐたシカゴの醫科の先生も此時ばかりは默してゐた。聞けば此の先生は家族四人伴れで一行に加はり見物してゐるのだが、試合となると見物をやめて野次つてゐるのださうだ。▲七回に京城側藤原三壘趣の安打に出で重田

## 寫眞說明

（1）第六回で全京城軍今岡の本壘强襲

（2）大スタンドを埋めた觀衆

（3）生田體育協會長の始球

（4）両主將の握手右シ軍カニングハム左全京城軍今岡中央中丸審判

## 盛んな見送りを受け 庭球の四孃出發
### 警察や消防隊は煙花を打揚げて行を盛んにす

【大田特電】女子庭球選手として愈々明治神宮競技に出場すべき大田高女選手須々木古田繁、田口鳥谷組の四孃は二十四日朝出發しなが同校にては午前十時送別の式を擧げ佐々木校長の激勵にみちた挨拶、今井孃の答辭の後、神職科生より花束を送つて壯途の勞を犒ひ馬場協議選手を代表して必勝の意氣を面にあらはし雄々たる答辭を述べた、かくて一同は數流の優勝旗を押立て驛前に集合、非常警戒の驛、學校、壯行のあり、十一時五十分佐藤庭球協會長の發聲にて選手の萬歳を三唱したが選手は意氣揚々と笑を浮べつゝ一路東京へ向つた、この日大田消防隊は警察の爲め數發の煙花を打揚げ一行の平安と行を盛んにした

## 瀨戸病院長夫人

府内旭町三丁目瀨戸病院長夫人ツル子はかねて病氣療養中であつたが遂に死亡した、廿五日午後二時太平通基督教青年會内にて告別式執行の由

## 母の講座
### 盛況を呈す

將來の國家を背負つて立つべき兒童の健全なる發達と否とは母性の如何によつて支配されるとの見地から朝鮮コドモ聯盟の主催で廿四日午後七時半から本社樓上來賓閣で第一回『母の講座』が開かれた、出席者は育兒に目覺めたお母さん達や智識に燃ゆる若い婦さんや殊にはお母さんの代理になつて聞きに來た不幸なお父さん迄で一ぱいだ、定刻司會者佐田至弘氏の挨拶があり次いで井上收氏は『母性愛への一考察』と題して母性愛の強さと尊さを述べ、平井府務課長は『新しい女と古い女』の題下に婦人問題の批判解剖を試み矢島社會課長は『歐米における兒童と婦人問題』と題し氏が歐米遊中見聞研究したる婦人問題について所感を述べ盛況裡に閉會したが會場には兒童愛護ポスターを所せきまでに掲げ兒童愛護を高調してゐた

## 攝政宮
### 赤阪御所で 暫く御靜養

【東京電報】攝政宮殿下は廿五日午後四時十五分上野御着で還啓遊ばされるがその後は暫らく赤坂御所内にて御靜養あらせられ從つて廿七日の日本青年會館開式行啓、廿九日の朝鮮、臺灣、樺太司令官、海軍進級將校に各陛御召の上・親謁さるゝ御豫定を御中止になり多分御名代を御差遣あらせられるであらう

## 督夫人
### 東京で病む

【東京電報】齋藤朝鮮總督夫人は昨今胃腸を害せる爲め總督は廿七日一旦帰鮮に歸任すと

の左翼越の美事な三壘打に生還した、此の時シ軍の三壘手大きな手を出して重田君に握手を求めると、思い顏をした重田君が不精無精に手を出して握手をしてやつと我から醒めたやうな顏をしてゐる、又の土屋が立派なバンドをしたので彼は再び本壘に走つて行つて、四壘目で一と眠だ。


## 宮崎式ペーチカ
### 發明の權威

完全燃燒無煙裝置の實驗を毎日御覽に供して居ります。

完絶燃全體燃燒無煙

特色と効果
一、放熱强大
一、燃料節約
一、保健衛生

○煤煙防止!! 煙突掃除を要しませぬ（特許出願中）

新發賣品特價提供

京城鐘路三丁目 宮崎商店

▲高評嘖々!! 注文殺到!!

## 最良の品質
御比較を乞ふ

釀造元 釜山 堀兄弟商會

特約店 釜山大島町五 電話釜山五七番 有馬屋酒店

## 驚威的 咸興炭の賣行

本年も亦石炭需要の時季が到來しました咸興炭の好評は年一年と高まり昨年より早數倍の出炭量を見て居ります此の機に乘じ品質相違の他の朝鮮炭を咸興炭として賣込む商人の出て來た事は誠に遺憾に存じます毎度御足を聞きますから皆様御注意下さいませ

◎左記の特徴に相違の點がありましたら御遠慮なく御申出下さい

一、無煙無臭です
一、燃燒後は木炭の代用になります
一、溫突、ストブ炊事に最も適します
一、燃燒後火鉢に移せば拾時間以上火氣が保ちます
一、ユヲー氣が無い爲め鐵板が損じませぬ
一、燃料薪の三分ノ一

◎値段 一噸 一四五〇 半噸 七五〇 一叺 一二〇 斤量正確

◎持込

咸興炭一手販賣所 京城府林町一九〇番地（内地石炭直輸入） 西川石炭商會 電話光化門局四〇番・一六六七番 振替京城一〇六 京城驛荷捌所 電話本局二一四〇

十月二十五日より 婦人コート地 新柄陳列 於階上

京城南大門通 株式會社 丁子屋洋服店 電話本局二三〇・二九〇・二六四

毎夜九時迄營業

# 二つの月 (154)

渡邊霞亭作　樋口富麿畫

## 縺れた戀（七）

先方から門の外で呼んで居た聲は末子と增雄が案に能く似てゐる聲を控へて居たが、此時また聲をかへて、

「ちよつとお願ひします。あの、こちらへお照さんが來てやしませんか」と聞いた。それは牛次の聲だつた。

「あゝ來てゐる」と末子は憎しみを含んだ聲で云つたが「お照に何か用なのかね」

「へえ、ちよつと用があるんですが……」と牛次は躊躇しながら云つた。

「お照に何んの用があるのか」

案は應合から口を出した。相手は照であらうと、照子に用があるといふのは、案に取つて有難い事ぢやなかつた。

「逢ひに來てる人があります」

牛次のこの答は、案の心をいよ〳〵尖らせた。

「お照に逢ひに來てゐる男——それは誰だ。何處から來たものなのか」

照子の事といふと、すぐ顏の色を變へてかゝる案の動作が、末子は悲しくて堪らなかつた。夫で、默下んだ目で案がどうするかを眺めてゐた。

「多分兄さんだらうと思ひます」

牛次は、少し間を置いてから答へた。

「多分ぢや分らない。兄さんといふのはお照の兄か」

案は檢察官のやうな口調だつた。

「さうです」

「お照子に兄があるのかね」

案は、牛次の言ふことを信じかねるやうにお照に訊いた。お照も今夜の今頃、太一が訪ねて來やうとは思つてゐない。牛次が兄といふのは、自分を綿所か何處かへ伴れだす爲の口實だらうと思つたので、

「はい、有るにはありますが、遠方へ行つてゐる筈なのですが」と牛次の詞に疑ひを持つ如くに云つた。

「其遠方へいつてる兄さんでせうが、逢ひたいことがあるからと云つて、さつき行つと來たのです。然し、成るべくなら謝絕つた方が可いと思つて、いろ〳〵言つて見たんですが、どうしても承知しませんで、ずん〳〵お庭前まで行つて來ました。ほんとに用があるやうです」

「怪しからん奴だ」そして「その男は何處にゐるのか」

「このお庭の外へ來てる筈です」

「ふうん」と案は不愉快さうに云つたが、然し、眞實の兄だつたら無慈悲に追ひ出すのは可くないかも知れぬと思つた。何故なら、こゝで兄を取り入れて置くことは、照子を自分の物にするについて、どんな好い都合を與へるかも知れぬからだつた。それで一寸眞面目になつて「庭の外へ……？それだと枝折戸の外へでも……」

「多分さうだらうと思ひます、何んなら見て來ませうか」

牛次が腰を上げかけるのを案は制して「夫には及ばんよ、枝折戸の外なら襖さへ開けたらすぐ分る」

案は起つて、照子の傍へ行くと襖に手を掛けながら後を見返つた。そこには照子が微な微笑を眉の間に見せながら坐つて、不安さうに案を見あげてゐた。夫は牛次の言ふことがどうも嘘らしくは思へぬので、ほんとうに兄が訪ねて來たのか、夫なら逢はなければならぬが、と心の底にとつおひつするためだつた。

「お照、お照、兄さんに逢つて見るかね」

案はやさしい聲で照子に訊いた。

「はい」と照子は小さい聲。

「さや」と間の襖をからりと開けると、照子は案のうしろから枝折戸の方を見る。

と、そこには思ひかけぬ太一が立つてゐた。內からぱつと射す電燈が、見すぼらしい男の姿を照した。とき、照子は目まひを感ずるほど驚いた。

有効確實ニシテ賞讃ヲ博セル
マラリア特效丸
販賣店各地藥店ニアリ
京城府龍山元町二ノ八八
本舗 Ⓗ 林藥房 電話龍山三三一番

## 學藝界

◇內鮮新年用懸賞 東亞鈴田區一輛湖伴鑑定から依賴する。選者審查は池田永治、小川千甕、大野麥風、鶴田吾郎、佐々木林風諸氏。尺五絹本絵子表装桐箱付一幅六十圓、紙本半截上等紙表装桐箱付一幅十五圓、絹地金短册二十圓、絹地金大色紙十五圓。申込期は十一月二十五日限。

◇群日柳壇課題 暁子、夢（各三句吐、靜の人選）締切十一月五日（三才呈賞）群山旭町八坂郡の人または群山日報內柳壇係宛投稿のこと。

◇安藤鶴山氏（書家）二十五日大和町曹谿寺で外人三十餘名の作品展覽會を開く。當日同氏は席上揮毫する。

◇福田豐之助氏（洋畫家）三越にて展覽會開催後十一月滿洲に入り大連に滯在する豫定。

◇金山平三氏（洋畫家）巴城館に滯在二十三日開城に遊び二十五日再び入城同日退城。

◇佐藤操骨氏（俳人）二十二日金泉發冠山へ、二十四日入城。

◇佐藤令山氏（洋畫家）追善演奏會出演のため十四日夜出發釜山へ

### 緒士社俳三昧（安東縣）

水鳥水際にかたまり强風　牛日村

砂利道砂利一車づゝ捨去る　鬪原

### 大邱可耕氏來る

山與水居歡迎句會

鉢の柿次々にとる我とる柿　不足

寄り過ぐ鄕の門車止まる居る　又玄

撒水車乾き店一杯の荷を驅く　岳府

### 新しい出版物

**民間信仰史**（五二八頁）加藤咄堂氏著

數千年の昔から失はないのは民族精神である。たとへ世は進化してもそこに昔からの面影は依然として存するを思はねばならぬ。主として信仰の民間信仰史は著者の筆によつて始めて完きを得るものといふべく、動もせば看過し默殺され易い問題に對して研鑽をかさねて本書の公にされた勞をひたすら感謝したいと同時に民族的精神發明の◎

秘を知らんとする人々の再讀をすゝめたい。本文四百九十六頁、インロ三十二頁（四圓東京小川町區府內午出版社發行）

◆日活映畫（十一月）營業者及觀客へ、日活監督、砂田駒子追憶、或る時の岡田嘉子さん、外に口繪岡田嘉子たくさん（二十錢 京城芝園町右下町映畫世界社）◆帝キネ（十一月）須磨照秋因夜福（浪華）秋立ちぞめし頃（曾我誠）映畫批評讀者の寄稿等、口繪は極めて鮮明（二十錢東京芝區愛宕下町映畫世界社）◆驛湯（十月）男女自殺の理想、公娼廢止の主張……三十錢東京小石川區大塚仲町東洋會本部發行事務所◆京城廣告雜誌（十月）新時代の廣告、顧客吸集策、その他（五十錢京城府櫻町廣告雜誌社）◇ドウス案の國際經濟理論（增井光藏氏講演）神戸高等商業學校商業研究所◆水原農報（十月）京畿道水原高等農林學校々友會◆我國の羊毛貿易に就て（十四年九月）神戸商業學校商業研究所◆金剛（十月）十錢京城若草町朝鮮曹洞宗布教師會◆滿鮮之鑛業（十月）年（三圓）京城本町二丁目滿鮮之鑛業社◆刀劍と歷史（十月）五十錢東京府下澁谷町下澁谷羽澤文庫◆大阪銀行通信錄（九月）五十錢大阪北區中之島大阪銀行集會所◆ホタイムス（二十五錢）東京市麴町區內幸町ジヤパンタイムス社◆外交時報（十月十日）外務省情報局◆純文學（十月）野口米次郎、室生犀星氏等の詩、佐々木信綱、金子薰園氏らの短歌、ほかに評論感想創作新人推薦詩篇等（三十錢東京小石川區白山御殿町杼情詩社）

## 川柳大募集　鯛茶合併記念

課題『手術』『寛濶』通計五句

選者 柳建寺蓮左衛門、横山巷頭子、大島弓八郎、讃壽堂閑坊、向田寶六、矢田右大臣、椙川正蝶子、岡部果州、久岡九九堂、宮前濠州洸、新田鬼腕坊、磯部群兵衛、矢谷時駒坊、福田呵氣郎、玉田茶草、吉木右秀郎、砧川睿平、柴岡本烏石、八坂鬱の人、羽間十の字、小宮樹花、後藤逸風

賞 一等三十圓（勸業債券三枚）二等二十圓（勸業債券二枚）三等十圓（勸業債券一枚）以下十等迄

會費 三十錢（投句と同封）

用紙 半紙半切に一句宛、各紙に住所氏名明記

〆切 十二月十日最終便迄

發表 二月中旬春季大會席上及『鯛茶』二月號誌上（投句者全部に送附）

投句所 京城南山町二ノ三一 鯛茶川柳社事務所

主催 鯛茶川柳社

後援 京城日日新聞社 京城日報社學藝部

## 讀者領分

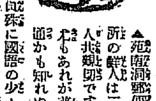

▲苑南洞郵便所の鮮人は二人共親切ですもあれが普通かも知れぬが近來の郵便局員殊に國語の少し出來る鮮人に生意氣なのが居る當局は耐者を表彰すると同時に後日に大いに戒むる事が必要と思ひます（崇四洞有志）▲尾短く喉に白點ある金茶の大犬迷ひ込む心當りの方は（本局六七五番）▲尋ね生コルターの宿いた筆物は龍山三角地京城京城店にて御相談なさい（實驗生）▲店頭の道路にて羽織の紐を拾ひましたお心當りの方は（明治町米倉毛糸店）▲本年四才の男子ですが二才の時ジンゾウ病になり其後今日に至るも耳からウミが出ます醫師へも行つたが每日同じ事です良藥なきや（湖南線N生）▲二十一日夕方御來店のお客樣お忘れの懷中電燈して御座います（村木時計店）

峯軍十二師出動

我れに用意あり

經濟欄

驚クベキ特效藥
酸素丸
子宮病、血の道、月經不調、產後、婦人病、ヒステリー、卵巢の病、胃腸病、神經衰弱、頭痛、下痢、貧血、腰痛、冷え、不妊症
鐵珠丸本舗 南滿洲本溪湖 中西亮

專門痔疾
京城久枝肛門病院
明治町二丁目
入院隨意
電本（病院）二一〇二（自宅）三七二
院長 久枝秀喜
副院長 高橋義市

藥
勉强第一 親切本位 在庫豐富 出荷迅速
釜山辨天町一丁目
合資會社 大黑南海堂
電話長四〇五 三七二
振替京城四五六

●受驗準備
ノーシン
ノーシンは
●●

齒の爲に一番よい
クラブ煉齒磨

カテイ石鹸

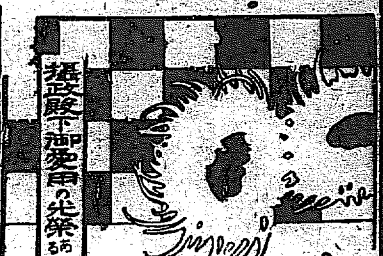
攝政殿下御愛用の光榮ある
氣品ある自然の美くしさをあらはす御化粧料
ホーカー液
最寄の店に品切の際は三錢切手か振替で直接本舗へ御註文下さい
ホーカー化粧品本舗 東京神田和泉町
振替東京二一五六番

美味 滋養 葡萄酒
赤玉ポートワイン

七大偉効
一 美味にして滋養に富む
二 血を增し肉を肥やす
三 胃を健かにし食慾を增す
四 殺菌力强く病を防ぐ
五 精力を增し疲勞を醫す
六 病後の回復を速にす
七 老衰を防ぎ肉体美を保つ

強壯第一主義
体力と氣力さへ常に旺盛なれば 如何なる病も之を豫防し驅逐する事が出來ます それには あれこれと强壯劑の選擇に迷ふより葡萄酒を常用するのが 最も有効

夕刊 京城日報

# 支那の和平愈よ絶望!!

## 馮玉祥一流の奥の手を出す

### 張を倒し段を推して 赤化の非難を免れる寸法

北京にて 本社特派員發電

支那政府はあらゆる努力を拂ひ如何にもして戰亂を防がんと試みつゝあるが實力を有せざる悲しさ何等確乎たる方策自信を有せず隱然馮玉祥氏の態度を目前に控へて徒らに焦燥するのみであるが之に對し馮玉祥氏の態度が兩三日來俄か變化を帶び來つたのは注目すべく、であらう由來豹變極まりなき馮氏は既報の如く張作霖氏を壓迫し更に段執政を逐ひ中央政府をして十三人の委員制を布かんと目論見つゝあつたが斯くては事成るも列國からは當然赤化の傀儡視されて將來非常なる難局に陷るべきを慮かり張氏を倒すも執政には依然段を推戴すべしといふ方針に傾き以て赤化の非難から免れようと企てゝゐる如くである（廿三日發）＝寫眞は馮玉祥）

## 徐州の大戰近づく

### 兩軍の參加部隊五十萬で 未曾有の大激戰か

【上海廿三日發電】當地に達した報道に依れば山海關方面にある奉天軍の主力は既に出動準備に整へ居り、且つ奉軍側の形勢は日に増し濃厚となり和平運動は恐らく絶望であらう、徐州方面の大會戰は尚一週間後であらうと觀測され戰となれば全線に亙るべき軍隊の數は五十萬と云ふから支那未曾有の大戰であらう

### 徐州進撃 呉佩孚軍動靜

【北京廿三日發電】呉佩孚は河南の軍隊を率ゐ徐州に赴き隴海鐵道に依り徐州攻撃に決したと傳へられる

### 張作霖入京か

【北京廿三日發電】張作霖氏は時局に鑑み近く入京訪問すると傳へらる

## 奉軍はいよく 徐州を死守

### 張宗昌が防備司令

【北京二十三日發電】奉天軍は徐州を死守するに決し山東督辦張宗昌氏は防備司令に安徽督辦姜登選氏を副司令に任命した

左の時局對策を決定した

一、段祺瑞個人を擁護し中央政府を改造す

二、湖北、浙江、江西、安徽各軍約十萬を四路に分ち徐州攻撃す

三、軍費は各省負擔とす

四、馮玉祥に對しては暫く不問に附し孫傳芳と協力聯絡を計る

### 齊燮元南京へ

【上海廿三日發電】日本に亡命中であつた齊燮元氏は廿三日南京へ向け出發した

### 日置全權歷訪

【北京二十二日發電】日置全權は北京到着後芳澤公使と共に廿二日

### 兵亂鎭定の通電 參政院で發す

【本社北京特電】參政院は全國に兵爭をやめ大局を維持せしめぬやうとの通電を發した（廿三日發）

### 吳佩孚の時局對策 各省代表會議

【北京二十日發電】ハンカオ來電に依れば吳佩孚は聯合軍總司令部に於て各省代表を召集し討論の結果

## 會議の延期を吳から希望

### 廿三日協議の結果 領事團列ねつく

廿三日ハンカオに到着した吳佩孚が在ハンカオの領事團に對し合法的ならざる臨時政府をして關稅特別會議を開催せしむるのは不賛成である領事團に於ては會議延期方を夫れく政府に傳達方され度き旨希望を述べ來つたが領事團は廿三日會議の結果一致して之を歡迎することに決した、支那の東紙が北京へ三日の東京電報に日本が前に鑑み會議延期中止を免れまいと傳へて居るのは全然事實無根である（二十三日發）

## 攝政殿下 御容態良好

### 御熱も脈搏も減少

【仙臺電報】東宮職二十四日午前八時發表＝廿三日午後十時入澤侍醫頭拜診、皇太子殿下今朝の御體溫漸次下降、御脈搏も減少す、午後八時三十分、御體溫三十六度五分御脈七十八にあらせらる、御咽喉加答兒及胃腸の御症狀漸次御快方に向はせらる御氣色御良好にうかゞひ奉る

### 廿五日御歸京

皇太子御風氣のため宮城縣下地方行啓を御取止め二十五日仙臺驛御發東京へ還啓あらせらるゝことに御治定相成つた

### 簡易停車場指定

十一月一日から國有鐵道京釜線、京義線及成鏡線に左の簡易停車場を設置し時に指定する區間に於て旅客、手荷物及附隨小荷物の取扱ひを開始する旨二十六日附左の如く告示される

▲京釜線甑山（既設）西井太郎（既設）鳥致院（既設）全東全義（既設）

▲京義線平壤炭鑛線美林（既設）寺洞、勝湖里（既設）

▲京義線平南線岐陽（既設）漆城

▲成鏡線成鏡南部線甫洞（既設）咸興、鎭武（既設）

▲成鏡線成鏡北部線輸城（既設）石峴、鏡興（既設）

## 關稅自主案通過

### 善後委員會

【本社北京特電】財政善後委員會は廿三日關稅自主案八箇條を可決通過した內容は既電の通りである（廿三日發）

### 稅率條令通過

【本社北京特電】關稅定率即ち國定稅率條令は參政院を通過したから一兩日に公表される（廿三日發）

## 京城府民の財產 總額が四億圓突破

### 最近一年に收入七千三百萬圓 その中から支出が五千百萬圓 案外ゆたかな懷合

府の財務課では豫て京城府內の『財產調べ』をなしてゐたが此程完了した、何しろ大京城の財産を一個人の家庭經濟迄立至つて詳細に調べあげると言ふのであるから隨分複雑なものであるに拘らず府に於ては現在是等を綜合する完全なる機關がない爲め、種々な苦心をなしたがその甲斐があつて立派な調査資料が出來上つた、京城府は逐年發達を來たして府制施行の去る大正三年當時と比較すると雲泥の差があり、當時の金融狀態を見ても銀行預金は三千二百萬圓であつたのが、去る大正十二年には二億千六百萬圓に達し銀行の貸出に於ても大正三年に六千百萬圓であつたものが、十二年度には三億九千九百萬圓になり

**貨幣の** 流通狀態に於ても大正三年には三千萬圓であるのに大正十二年には九千九百萬圓に達してゐる狀態であるので最近の府內經濟狀態がどんなになつてゐるかと言ふ事は極めて興味のある事であるが、府財務課の調査した數字によつて、その興味のある點だけを拾つて見ると府內にある官公立民有全部の

**總財產** は四億千七百九十四萬五千圓であつて、熊本市の狀態と殆ど同樣である、府民全體の消費總額は四千四百萬圓であり此の內には各家庭の諸所經濟から遊治郎の遊蕩費迄をふくんでゐる譯である稅金の總額としては租稅と公課で七百萬圓に達してゐるので、府民全體の一年の支出總額は消費と稅金とを合して五千百萬圓に上る譯である、是に對して府民全體の收入は七千三百萬圓で此の內には

**總督の** 年俸から、勞働

## 自主權回收の示威を起す

### 廿五日馮玉祥の計畫

【北京廿三日發電】二十三日は丁度馮玉祥氏の北京クーデターの一周年に當るが恰も其日に馮玉祥氏の一部は南下し北京門外東嶽山と北苑との間に配置され、國民軍が北京に到着する模樣である、馮玉祥氏は廿五日を期して關稅自主權回收を標榜する一大示威運動を計畫してゐるがこの際示威運動が變じて政變となるかも計られず人心に非常な不安を與へてゐる

## 北京に戒嚴令

### 萬一の場合に備へん

【南京廿三日發電】北京警察總監朱深京畿衞戍司令鹿鍾麟は今回の動亂より北京に及ぼす萬一の場合を慮かり防備策協議を開いて段執政に敦促したが場合により北京內外に非公式戒嚴令を布く由

## 討伐令は出さぬ

### 執政府は傍觀態度

【北京二十三日發電】執政府は何れの側にも討伐令を出さず嚴正中立を標榜するが萬一開戰となれば局は北方には波及せぬと見てゐる

## 齋藤總督

### 月末に歸鮮し 來月再び上京

【東京電報】上京せる齋藤總督は廿三日午後加藤首相を訪問し朝鮮總督府の豫算に就き諒解を求めたが總督は記者團に對し左の如く語つた

自分は來る二十七日東京發一度歸鮮して來月十日頃再び出京の豫定である、總督府の豫算は約二千萬圓で前年度と比較して約四千萬圓の増加である、之れは港灣の改築鮮米生産の增殖其他公債の整理等に當てる筈であるが共財源には公債及び低利資金等に依る考へである

### 首相內相講演 東北大學で

【東京電報】加藤首相若槻內相は仙臺市に於ける東北大學の依囑に依り加藤首相は現下の政局一般につき又若槻內相は政黨整理問題につき講演した。

### 西園寺公 山本氏訪問

【東京電報】西園寺公は廿三日午前十時目黑の山本權兵衞氏を訪問午餐の後夕刻辭去したが單に同邸內の秋色を探り閑談を交したに過ぎぬと

### 李完用侯表彰さる 大日本農會から

李完用侯は大日本農會から朝鮮農業開發に對する功勞表彰の爲め紫白綬有功章を贈與された

## 孫の背後に米國

### 動亂と各國の態度

【北京廿三日發電】今回の動亂に對する各國の態度を觀るに露國を除く外の列國は動亂の擴大を望まないが英米の間は吳佩孚が蹶起して長江一帶に勢力を盛返す事を希望する傾向あり、殊に英米は日本代表當國代表間の勢力を驅逐する腹で殊に上海方面で米國が孫の背後で操つてゐる模樣である

## 國民の燃ゆる赤誠を親しくお調べになる

### 二荒伯が演習地に微行して 皇室の尊き御試み

【仙臺電報】攝政宮殿下が今回東北行啓中を機會に陸軍關係、宮城縣當局は勿論、宮內省高級幹部以外には何者も知らない『國民を熱燃させ給ふ』と云ふ感激の外なき有難い御心の發露から宮內省として未だ曾て

**前例の** ない最初の試みとして實に麗しい行啓をとつた話がある、それは畏くも行啓期間中に殿下の英姿を拜さんとする純朴な地方民の奉迎振りや赤誠をどの程度迄發揮したか、行啓に對しての不平、即ち當局の取締方法、官民前その他の警戒振並に宮內官側近者、近衞兵、東宮武官一同の態度について慎重に調査せしめつゝあるとのことである、この重要使命を受けたのは

**東宮職** 御用係二荒芳德伯で伯は供奉員ではなかつたが行啓中微行で地方民に入り混り、又は常に非難ある御警衞狀態を觀察したりしてその詳細を宮內省に報告したとのことである、道は申すも畏き極みであるが我皇室に於かせられて現下國民思想の變遷に鑑み皇室と國民の距離を縮り融和の精神をば益々發揮せしむる尊き思召しに依るものである

### 人事消息

▲中村健太郎氏（朝鮮佛教團常任理事）釜山、大邱兩支部設立式參列の爲廿三日夜出張

▲井內朝鮮銀行理事 松本銀行局長と共に目下南鮮方面へ出張

▲蒲原遞信局長 儒城溫泉にて靜養中であるが廿六日歸城の豫定

### 對山錄

◇吳佩孚は國民黨作戰を討伐すると宣言したが、時ればば日本にすがり孫呉がよくなれば無遠慮に排日をやるので、案外あたりで張作霖の人氣が悪くならないといふ。借りた時の夷子顏、返す時の閻魔顏といふぢやないか、選擧の時にはペコく頭を下げ、當選すればすれ違つても知らぬ顏、さういつた類だらう。

◇人でも國でも自分の恩を受けたことは忘れて了ふが他人に施した恩ぶちつとばかりの恩は、一生涯忘れないんだからな。勝手なものさ。

◇徐州方面に支那未曾有の大戰が始まらうとある。だつて昆山州河なんて、文字だけは誰からあります。バカ正直な日本人は、支那の文字をそのまゝ信じて、戰爭もしたし、道德も實行した。」

◇內鮮直通電話は、鎭南浦釜山間を朝鮮に負擔させられる模樣だが大陸政策なんてものは井子粒程も考へない議論だ。少くとも半分持つが當然だらう。

◇思ひ出したやうに大藏省は頻りに非常償政策の効能を宣傳してゐる、政務次官の武富さんが鮮銀整理、金利低落、社債發行きの順序など、手前味噌を並べる。分つてゐますよ、その位のことは。だがそれで北海道の拓殖にはれちや困るよ。大藏省の頭には北海道と一所に鮮米計畫を扱ふことなんかと一所に朝鮮問題なんか分りはしまいが、あんまり分らな過ぎる。

◇中樞院氏入り、鼻の懸治など迄だうさん臭いことをいつてゐる。どうも君は鼻がわるいと思つただから政界の匂ひが少しも分らないで悪あがきをするんだらう

◇馬野府尹は文化的都市政策の抱負をもつてゐるらしいが、此際いつて置くことは、朝鮮では現實的な社會政策を思ひ切つて行はねばならぬことである。內地と違つて俸給生活者や中產階級は、勞働者は一人もない。それだけに內地より事實上の負擔が重過ぎる。文化都市構成の費用は成るべく之を地主その他財產上の受益者に負擔せしめねばならぬ。

| 天氣豫報（廿五日） | 溫度 | |
|---|---|---|
| 曇一時晴 | 廿四日正午 | （攝氏）一五、六（華氏）六〇、六 |
| | 廿三日最低 | （攝氏零下）〇、四（華氏）三一、二 |

## 七曜の劍 【七十四】

渡邊默禪作

柴山家ではいつまで經つても綠彌が戾つて來ないので、是非なく親の爲右衞門病死の披露をして、二日目に野邊送りを濟まして了つた。そして、綠彌は病氣引籠りと表面をつくろつて、妹のお靜に位牌を持たせたのであるが、親戚の人たちは前々からの經緯を知つてゐるので、柴山家に同情を寄せることを憚つたのであらう、會葬した者もホンの指を折るだけしかなかつた。

『お姉さま。突然にこんなことを申し出しますのも變でございますが、もうお父さまの御葬儀もどうかこうか片附きましたし、お骨拾ひも濟みました今日のことでございますから、お願ひいたすのであの、私、これからお暇を戴きまして、少しの間、他處へまゐつてゐたう存じますが、おゆるし下さいますでせうか。』

綠彌の妹お富士が姉のお靜に向つてこう言ひ出したのは、その翌日、寺から戾つて來てまだ間のない時だつた。お靜は不審して、

『そ、他へ行くつて？、何處へ何しにお出でになりますえ』と訊く

『行先は申上げられませんが、兄さまをお迎ひにまゐつて、すぐと家へお歸りになるやうにいたすのでございます。そしたら、私は、其儘其處に留まらなければなりませんので、まア二月か三月は戾つてまゐれないかも知れません。いはゞ兄さまの身替りになるやうなもので』

『へえー。それぢやあ富士さんは綠彌の居所を御存知なのね』

『はい、承知して居りました。實はもつと早く其處にまゐつて、お父さまの御葬儀に間に合ふやうに兄樣をお歸し申さうと思つたのでございますけれど、それでは餘りに慌たゞしいし、寧そ後にした方が萬事都合がよからうかと存じまして、態と控へて居りましたの』

『さうと判つてゐたら、何故もつと早く私にさう言つてお呉れでない。さうしたらこんなに心配をするんぢやなかつたもの。第一、綠彌の居處もお前の行先も口外が出來ないといふのが訝しいぢやありませんか。どういふ仔細でそれを言はれないのです』

『でも、お姉さま。それを申しますと、迷惑をするお人ができますもの』

『迷惑をする人？それは誰方のことか知らないが、綠彌のことについては、この姉に申すに及ばず、お蜜さまもどんなに心配してゐるか知れません。その心配とその人との迷惑を秤にかけて、まア、どつちが重いかと思つて御覽なさいな。お前の心ではこの姉や蜜さまにどんな嘆きをかけても、その人の迷惑には替へられぬと然う思つてゐなさるのかえ』

『いえ。さういふ譯では……』

『然うです。然うです。お前にとつたら其人は、此の姉よりもお蜜さまや叔父さまよりも、もつともつと大切なお方だね。それほど大切なお方のあることは、ついぞ今の今まで心づかずにゐました。さ、誰はりません。どなたです、そのお方は』

問ひ詰められてお富士は答もなく泣き出さないばかりに頸俯むいた

『それを言はなければ、お前の相談に乘りたくとも乘り樣がないぢやありませんか。やつとお父さまの御葬儀が濟んだばかり、忌明けも果てないこの場合に、何處へ何のためとはいへ、他へ出て行きたいとは以ての外のこと……なりませぬ、この姉が不承知でござんす』

嚇して、情を言はせやうとしたお靜の睨みは效いた。先づ柴山殿との約束を果して無事に兄を歸すまでは、何事も秘密にして置いて、幾日の難しに背き、大きな失敗をとつた兄の面目をつくろつてやらうと苦心してゐたことだつたけれど、今は包み切れぬ羽目に陷つて、涙ながらに一切のことを姉の前に告白しなければならなかつた。それはお富士にとつての新しい驚きであつた。でも、盗まれたのために父と同じやうに暗殺されたのではないかと疑はれた弟が、とにもかくにも此世に生存してゐるといふことは、ホッと息づかれるほどの嬉しい福音だつた。が、その下には强い不安が蛇蝎のやうに蟠まつてゐた。

不可飲
全國各藥店にあり
發賣元 大阪市東區北久寶寺町二丁目 三木清商店 振替大阪八八〇〇番
藥價 三十錢 五十錢 一圓 二圓
責任治療 子宮病、痔疾、淋病、リユマチス、いんきん、たむし、肩のこり、腰痛、亀出、打身、頭痛、火傷、乳の病、足痛、歯痛、其他皮膚病一切ニ偉大ナル卓効アリ
ニセ物あり不可飲と御指名を乞ふ

最新 消防ガソリンポンプ

始動迅速 轉頗輕快
十馬力、二十馬力 卅馬力、其他各種
各種ポンプ在庫
小型 舶用石油發動機
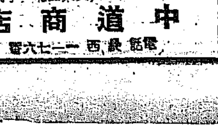
▲單氣筒 五馬力 十馬力
▲二氣筒 ▲四氣筒 十二馬力 二十馬力
御申越次第カタログ進呈
大阪市西區江戶堀北通一丁目東
中道商店 電話西長堀一一二七六番

催眠術
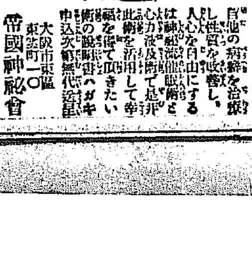
書籍進呈 自他の病癖を治療し性質を改善し、人心を自由にする法は神秘催眠術とし心力透視術である。此術を活用して幸福を得て頂きたい術の說明書ハガキ申込次第無代進呈
大阪市東區東雲町一〇 帝國神秘會

七日で上手となる 珠算獨習秘訣 圖解て上達の極意開放
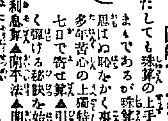
どんな職業に從事いたしても珠算の上手な人は立身出世は思ひのまゝであるが珠算の下手な人は他人の助でも思はぬ恥をかく事が有本書は珠算研究會で多年苦心の上獨特なる考案にて圖解で誰にでも七日で容易に寄せ算▲引算▲掛け算▲割算等を獨習法▲比例法▲步合算▲利息算▲開平法▲開立法其他算盤全般に渉り一々親切に挿畫百二十餘圖挿入說明しあれば誰れにもスラくと這入り易く稽古しく上達請合の大寶典
本書は四六版二百數十頁の大冊千部限り特價 壹圓 送料 前金注文送料八錢 代金引換送る

からだに、さわらずきつと やせる藥
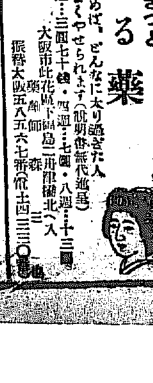
（健柱錠）を飲めば、どんなに太り過ぎた人でも程よくやせられます（說明書無代進呈）
價二週…三圓七十錢・四週…七圓・八週…十三圓
大阪市此花區下福島一丁目北へ入 藥劑師 森 三 振替大阪五八五六七番（電話土四三三〇番）

專賣特許 りん滅療法
酒や刺戟物を飲食し活動しつゝ容易に根治も再發の憂ひなき世界唯一の簡易自宅根治法なりハガキで說明書進呈 東京本鄕神明町（大阪市土佐堀通一ノ一九）新富堂

# 美術季節 帝展記 (二)

山田新一

## 第三部 彫刻

驚く事位、世に見甲斐はないと思ふ。敢て彫塑部陳列室に入つて先づ異樣に感ずるのは、何處に驚く事の原因があるかと云ふ疑ひが、作品を通じて見たのではつひに認めることの出來ないと云ふことである。そこに藝術的主義主張のしかく眼白に異れるを些も認め難いのである。此處に至つて誰が呆然たらざるものあらむやだ。

私は其處にいさゝか毛色の變つた作品を發見した。それは、陳列『胸像』荻島安二氏である。陳列作品の殆ど全部が、未だロダンの夢醒めず、且つ又普通一樣の裸體像に『海の怒』『寂寥』『絶望』等の命題を附してゐるのを見て、彼等の精神が如何に未だロマンチシズムの逍遙より脱け出でざるかを知る。荻島氏が早くも目醒めて、かくも現實より未來への創造に努力せられつゝあることは、實に喜ぶべきことではないか。このモデルは華僑の瀧谷國四郎氏の『裸女』と同一モデルであるさうだが仲々美しい。そしてその作品にはザツキンとミストロビッチとの間を行くやうな處があるが、より特飾的で多少趣味に墮ち入り過ぎた嫌がないでもない。特に自分の美しいと思つた點は明に線を避けずに、胸を一直線に切つて面となした、その微妙な線と、面との韻律的な調和であつた。『三人の失業者』陽成二氏は、近來度々問題になつた人であるが、今度のものは眼球から來る誤りに投げ的な精神を否定したい。『所の夜曆』安藤照氏は、特選的では出色であらう。わづかにマイヨールの匂ひを知るが、未だ氏のものには或り切らない點があるやうだ。

鑑査、委員中では、『憩ふ女』北村西望氏『獸』吉田三郎氏等優れた作品と云ふべく『巨人』北村西望氏に至りてはその偉大さ(?)に驚嘆して逃げ出すより外はない。木彫部に於ては長谷川榮作氏出品せず『不動』三木宗策氏が光つてゐる。

扨自分は遂に出口へ來て了つた。そして不思議に自分の眼を疑はしめたのは堀江尚志氏のことであつた。氏は美校在學中既に特選となり前途を屬望されたが、氏は都て當時盛んなりつゝあつた紛爭の渦中に入ることを恐れて郷里盛岡にのがれ今や抑されて審査委員に任命されたが遂く郷土の家に病臥して再び起たずとの報に接した。

彫刻部永年の暗流となつてゐたが、此秋この暗闘は首尾よく陶然を開いて握手した。然るに今年早くも東臺彫塑會は些細の内訌によつて其華やかな歴史の幕を閉ぢて了つた。然もこの事實は今回の鑑査に繼つて、朝倉文雄(會長)小倉左一郎(審査主任)の兩氏が從來の提携を捨て悉く正面衝突するの不祥事となつて了つた。氣の毒なのは出品作家である。反旗を飜へして東臺彫塑を離反した人々には、片岡角太郎氏、日奈子實三氏等特選級の常連を始めとして悉く首切られ、小倉派は陽成二氏一人を除して全部悲痛なる憂き目を見、この浮目を延いては濃厚そのもの、如き鑑査員蒐集態度に依つて作品を撤回する等その醜状は遍く天下の知る處となつて了つた。自分は事の理非何れにあるかを知らない。又究め度くもない。たゞ藝術家の

眠る幼女 安宅安五郎氏筆

# 試合前すでに觀覽席は埋まる

## 野球ファンの人氣をあつめた シカゴ對全京城野球戰

滿都ファンの熱狂裡に開催されてゐた本社主催シカゴ大學對全京城の野球戰は愈々今廿四日午後二時から新裝の京城球場に於て擧行された。シカゴ軍は本場の米國で鍛へた一流の大學チームとして恥かしからぬ威力を以て、長途の疲勞も物ともせず、前日は龍山鐵道の敗戰を美事に挽回して溜飮を一掃せんとしてゐる。全京城軍は滿鮮來鐵道、殖銀の二强チームより攻守共に超好選手をすぐつて編成したとけあつて其元氣には燃ゆる樣なものがあり全鮮ファンの熱烈な希望に副はんとして必死の意氣を示してゐるから猛敵シカゴ軍を迎へて如何なる戰術を示すかは全鮮球界の興味ある謎として大なる期待を以て滿都ファンをうならせてゐる。午後零時半全京城軍選手十五名は本社に集合し鼠色の地に赤色のマークを染めに晴れやかな新調のユニホームに身を堅め折柄打揚花火の音が轟々ととゞろき渡る裡、選手等よく本社旗をひるがへした自動車を連らねて黄金町をまつしぐらにグラウンドに乘り込み直に練習にとりかゝりフリーバッティングやシートノックに溌溂たる元氣を見せた。それと同時にシカゴ軍も本社旗を押したてた自動車によつて旅宿をグラウンドに運び直に爽かな練習振を發揮した。當日は日曜日のこととてファンはこの興味ある試合を觀んとして正午過ぎより集まり來り試合前既にスタンドの全部を殆ど埋めつくし溌溂たる練習戰を觀戰した。シカゴ軍は前日來二投手マックリントをてたが本日は

### 正投手

ガビンスを立るか或は三投手ゼーハウエルを立てるかファンの噂もとりどりで全京城軍は大井、韓、鹽田、土屋の何れをプレートに立てるか、大井のスロー、カーブが猛外節の打撃を苦しめないだらうかと興味の中心は投手に集まりファンの興味を惹いた。

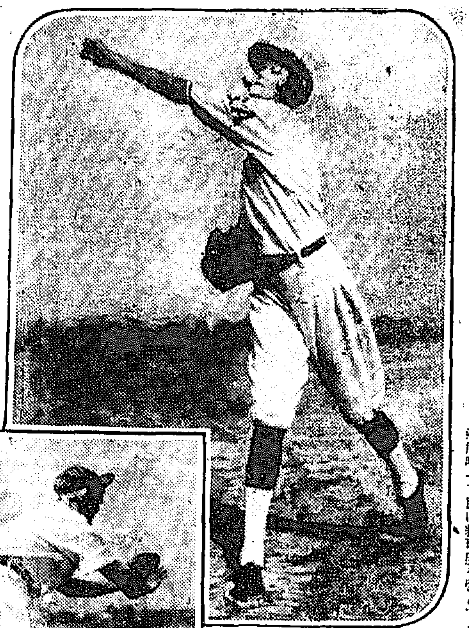

お尻の大きいバッテリー

日大と試合の米國婦人チーム投手カーン孃(上)と捕手ルース孃(下)

# 五歳の大泥棒

## 百圓入り財布を掏る

### 大阪曾根崎署に檢擧された大膽な少年スリ團の一味

【大阪電報】大阪曾根崎署では五人組强盜、强盜犯人の覺分が死目の嫌疑で取調を行つたところ、廿一廿二日扇町公園の不良狩りを行つた處十三名を一網とするチンピラ掏摸を檢擧した、中には十三歳と五歳の子供もあり市内から難波方面に掛けてスリ盜又は主人の使と化けて留守居の要務から金品を取つてゐたもので五歳の小供は一擧で百圓餘り入りの財布を掏つたなど係官も舌を卷いた其他十二歳の二名の掏摸等を擧げた

# 良家の女を盛んに蕩す

## 本町署に捕はれた中川 乾分共とカフエーも荒し廻る

既報、十五も年上の女を情夫に持ち惡事を働いて本町署に檢擧された不良少年中川照夫(一七)の取調べ進行に伴れ府内旭町一の料理屋に捕喰ふ

### 婦人組

の不良少年の懸事を探知した同署の司法係及風紀係は協力して活動し府内にはびこる不良少年を此際徹底的に檢擧すべく意氣込んで居る。照夫は先般旭町一丁目に料理屋を營んでゐた玉水の倅で學校を怠り活動寫眞に入り浸り

### 同志を

呼合してカフェーを荒し廻つてゐるうち遂に親許を逐はれ方々を流浪中某亭の仲居だつた山内といふ卅五の年増女と情を通じ尚ら良家の婦女子をつけ狙ひ盛んに誘惑をしてゐたが昨年安東縣に高飛びし約一年餘り同地で散々あばれ廻り平壤、仁川等に立廻つて最近京城に流れ込んで來たものである、婦人組の不良少年は何れも

### 其筋の

ブラツクリストに記入されてゐるが其中には總督府の雇員もあり本町一丁目某店の店員やビルヂングに雇はれてゐた小僧等もある

# 自家用酒税

## 納期を怠ると免許取消さる

自家用酒製造者に對する當局の方針は釀造界の發達及税制の整理と共に新規免許は絶對に之を許可せぬ方針で既免許者に對しては嚴重な取締を斷行し法規に違反する者や税金の滯納をなす者等は直に免許取消しを斷行し不正な自家用酒製造者を整理する機會である爲今度本月末は酒税の納期に當るので自家用酒製造免許者は納期限を遵守せぬ場合折角の製造免許も取消される恐があるので注意せねばならぬとの事である

# 鐵道局員續々取調らる

## 局内の暗闘から暴露した復舊疑獄事件

鐵道局復舊疑獄事件に關し此の程京城に留つた工事係主任樋口應吉氏は廿三日午後十時龍山署に任意同行して嚴重取調べる處があつたが一方刑事は活動を繼續し二十四日午前十時鐵道局に出頭中の鐵道局技手淺井滿一郎を署に同行し取調べる處があつたが内聞する處によると局内の暗闘から此事件を淺井が流布したものではないかと取調べ中である

# 米國の美人チーム

## 散々な初目見得

### 六對零で日大に負 但し女優連の見物で大賑ひ

【東京電報】米國フィラデルフィヤ女子野球團の御目見得試合は廿三日午後二時廿分から日本大學チームと尾久球場で擧行、娘子軍は本場の大立物のハミルトン、エンスミスのバッテリーに華やかなユニホームで身を固めた女子選手を配して臨みゲームは中村東京市長の始球式に娘子軍の先攻で開始、觀覽者は蜂五郎や松竹の女優連等約二千名、娘子軍良く戰つたが足が遲いのと日大選手の守備が堅いので最後迄一點も入らず僅二本の安打で慘敗した、日大は第三回に遂に二點三點の失策に池上の三壘打で一點三點を得第八回に又三點を得都合六アルファ對零にて遠來の珍客は慘敗した

# 聞いて吃驚!!

早く買はぬと買へない雜誌はキング、十一月こそ賣切れぬうち早く

# 毛糸の目方不足

## 大阪で發見

【大阪電報】大阪府衞生課はドライミルク以來引續き計量不足商品の檢査を行つてゐるが秋冷に際し毛糸の檢査を廿二日から行つた處百廿匁(一封度)で三十匁乃至四十匁不足し中には六十三匁不足のものもあり平均一匁三錢乃至四錢に賣つてゐるから目方は僅でも被害は多きい

# 秋の大市に思切つて優待法

▼喜久屋喫茶店

何時も評判な本町喜久屋喫茶店は今回創業記念として大市開催中割引して食べよく美味しい黄金瓜の無料提供ABC料理二十錢一ぜんざい一杯十錢などで中々の大評判である

# 大村から羅南へ飛ぶ

## 海軍機の飛行演習

### 十一月六日早朝大村灣を出發 大邱元山にも着陸

大村海軍航空隊では來る十一月六日を第一日として左の豫定で大村羅南間の飛行演習をなす事になつた、大村及元山發は何れも午前八時の豫定で、大邱元山間は京釜線及京元線の上空を飛翔する筈である、飛行隊員は操縦者として第一號機が小林中尉、第二號機が高橋三等兵曹、第三號機が岩本一等水兵で復航操縦者は第一號機が梶谷大尉、第二號機が保西一等兵曹、第三號機が末松一等水兵で、羅南に於て往航と復航の操縦者が交替する事になつてゐる

第一日 大村發 大邱著
同 大邱發 元山著
第二日 元山發 羅南著
同 羅南發 元山著
第三日 元山發 大邱著
同 大邱發 大村著

# 空家から出火す

## 陸軍官舍の火事

廿四日午前二時十分龍山漢江通り十一番地八三陸軍官舍空家一棟三戸に跨り發火し消防隊が駈つけ同一時五十分鎭火したが放火の疑ひあり原因嚴重取調べ中

# 秋晴れのけふ二つの運動會

## 京中と第二高女 どちらも大賑ひ

京城中學校、第二高女の大運動會は二十四日共に校庭に於て催された、朝から澄み渡つた天氣である、この二日を子女をやつてゐる家庭では晴れへ向きの運動會を見に行かなければならぬと云ふのでなかく忙しい、第二高女の校庭は女學校だけあつて萬國旗の五色のテープで華やかに飾り立て應援を付けた、上級女生徒は、まめくしく役員振りを發揮し賞品には古谷校長が山のやうに堆高い賞品に埋れて『いやまつて以來始めての好い運動會だ』など上機嫌であるし、一年生のアイヌダンス、幾校競爭拂縮競爭など興味の中心となつてゐた今日は山崎さんも喝采を浴びつたが、『山崎さんが居るからいやよ』と組の仲間から今日だけは嫌はれたものになつてゐる京城中學校もこれに劣らず仲々の盛大であつたが應援物競爭に鬪太い運中が三囃にあまる袋をとはるなど踊る人氣を呼んでゐた

# 東宮妃へ

## 農村の主婦から安產の守札

### 赤誠こめた獻上品は宮内省でも其手續を採る方針

【東京電報】良子妃御誕生後三日間は宮中東西車寄せと赤坂東宮御所で參賀を受けられる筈であるが、一般の參賀も受けられる宮内省は主として國民一般の自由參賀は受けたいのであるが混雜を避くるため有爵者丈けに限ることゝなつてゐる、御誕生接近と共に地方からは農村の主婦等が安產お守りや自己の體驗からの安產秘訣お產の注意等を赤誠をこめてお送りして來るものもある、御誕生に當つては是非共心ばかりの獻上をと宮内省に願出して來るもあり宮内省もその都度感激してゐるが宮内省は出來得る限り獻上の手續きを採ることに決した

# りすぼん丸航海中出火

京城無線局着電=日本郵船會社汽船りすぼん丸(七千五十三噸)は大阪、鹽田其他貨物を積載し青島で觀光客中下倉庫より發火したるを乘組員が發見し百數名の乘組員必死となり消火に努めた結果同日午後…

# 福知山聯隊毒飯事件

聯隊の毒飯事件は當番兵笹谷(龍哉)一等卒のポケット分析の結果的證が認められたが犯行は一中隊の一等卒で福井縣坂井郡…本縣生れで無口の男で稍嚴格小膽なものであるが附近集會所の十個の…

# 早大勝つ

## 6A1 對法大

【東京電報】早稻田大學對明大戰は第一回戰は愈明廿五日、開催されるが廿六日迄に一勝一敗なれば再び早大球場で行はれる…大は例に依り安打頻出し七回に二點第五回に一點第八回に三點を入れて合計六點となり結局六アルファ對一にて早大の大勝に歸した

# 今日の値段(廿四日)

公設市場小賣相場

一、特等白米 一升 四五
一、一等白米 同 四四
一、明太子 百匁 四〇
一、北海道筋子 同 六〇
一、羅詩衛大維 一ケ 三五
一、さゝゑ六十匁 同 三二
一、かに小内地 同 四四
一、同 朝鮮 同 四〇
一、さけあけほの 同 三六

# 明日(廿五日)

◇主日學校旅行列 午後三時奬忠壇出發
◇子供の日 午後一時より本社樓上(童話と音樂)
◇全鮮實業團庭球大會 午前九時より貞洞京日コート
◇龍山三角地稻荷神社祭 午後三時
◇三州人會宴遊會 成歡牧場
◇盃千家流獻茶式 午前十時京城神社
◇鐘路生製作洋服陳列即賣會 午前九時より午後五時まで冷洞濟生院育啞部(昨紙本社來前閣とありしは誤り)
◇外人作品展覽會 大和町實相寺
◇旭會秋季家族會 午前十一時廿五分京城驛發安養にて
◇普賢商業運動會 午前九時校庭
◇若草町日本基督教會 午前十時禮拜説教午後七時半傳道講演
◇貞洞日本基督教會 午前十時一兵卒の英雄一午後八時一勝一家の自信(井口牧師)
◇貞町メソヂスト教會 朝十時神國近し一夕七時半傳道説教一山本牧師
◇京城組合基督教會(太平通青年會館)午前九時日曜學校、午前十時十五分禮拜説教『觀念と人生』牧師長谷川直吉氏、午後七時夕拜禮講演ニウエル博士宅に於て


子宮病血の道こしけリウマチスに 神仙湯

りん病は温消で 急性も慢性も只一劑で奇妙にヨク治ル他に類なき專門良藥あり切手二錢送れ秘密に敎ゆ 名古屋市中區流川町 小栗作造

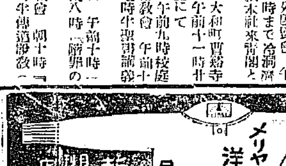

メリヤス洋品問屋ハ 日本橋元濱町 高政
新製冬物品揃 高政商報 店名記入ノ上御申越ノ方ニ限リ御報進呈

瀬戸潔妻ツル儀永々病氣の處養生不相叶二十二日死去仕候間此段御知せ申上候
追而二十五日午後三時太平通青年會内京城基督教會内に於て告別式執行仕候
瀬戸潔

開業披露大割引賣出
今般四海樓跡で新に支那料理店開業する事になりました料理人も特に北京より招聘し材料も吟味して居ります故何卒御愛顧の程御願ひ申上ます二十五日、二十六日、二十七日の三日間は開業披露として特に一割引にて御願ひ申上ます
北京料理 明治町二丁目 東海樓 電話本局二五二六番

○見ヨ!!松本製作所ノ一大飛躍
全鮮デ學校器具體操器具專門ノ製作販賣ハ稀デアリマス此ノ度皆樣ノ御勸メニヨリ更ラニヨリ廣クヨリ深ク進ミ以テ御得意先ニ御滿足ヲ願フ樣新タニ陣容ヲ立テマシタ
代理店募集
此ノ際廣ク代理店ヲ募集致シマス
御希望ノ方ハ至急御申越ヲ願ヒマス否格其ノ他ハ詳細ナル印刷物ヲ御送リ致シマス
○品質優良價格低廉在庫手持豐富
洋家具體操器具製作販賣 京城 松本製作所

トンビ豫約開始
御待兼のトンビ豫約注文を開始致しました本年は更に一段の努力を拂ひ優良なる材料を撰びましたので紳士の御容姿を飾るに申分なき高級品で御座います工場の輻輳せぬ中に逸早く御用命の程御願申上げます。

A 英國製チエビオツト メルトン裏上等サテン附 五十八圓
B 英國製霜降メルトン 裏サテン附 四十八圓五十錢

| 御注文規定 | |
| --- | --- |
| 御注文期間 | 十月廿五日より十一月十日迄 |
| 出來期日 | 御注文後二週間 |
| 御手附金 | 三分一申受殘額御引換 |
| 市内 | 御一報次第店員參上 |
| 地方 | 見本及寸法紙贈呈 |

京城南大門通 株式會社 丁子屋洋服店 電話本局二三二〇番 私設交換 四二九 六九〇
毎日夜九時迄營業

レデーメード物語

# 英國皇子も出來合服お召

## 輕蔑する時代はすぎた　東京ではレデーメード全盛

多くの服の季節が來た歐米では需要の九分迄がレデーメード、即ち出來合で別誂は却て輕蔑される位だ英國などではプリンスさへ出來合服をお用ひになるが日本では永い間の習慣上出來合服はつるし物などの異名があつて兎角輕蔑されて居たものだ、ところが最近五六年前からレデーメードが擡頭して來て殊に東京では震災後レデーメードの

**賣行は** 非常なものである。外國ではプリンスさへ用ひられるレデーメードを何故日本で充分に普及されないかといふ疑念が永い間の習慣に捉はれて、誂へと同目的に別注文を謳歌し又レデーメード屋も昔の吊しもの時代の需要が醒めず、賣りを續けてゐるのが多い譯である。併し目覺めた一流のレデーメード屋は既にモー別誂へと寸毫も變らない迄に進歩したものを供給してゐる。

**現在の** レデーメードの相場をしらべると三揃セビロで三十八九圓から五十七八圓オバーとトンビが殆ど同價格モーニングが六十五六圓前後で別誂へに比して三割近く安い、從來東京でも大阪でも洋服屋が大きくなるとキット經費倒れになつて仕舞ふ。これはイツ迄も別誂へに重きを置くから一々寸法を取つて上假縫、仕上でやつと納めた上いざ金と云ふと思ふ樣に回收が出來ないので自然收支が償はない。ソノ缺點を一掃した

**新型の** レデーメードは寸法取りや、假縫する手間が省け其上現金引換だから其間の大きな手數と冗費が省けるので立派にバランスが取れて行く。レデーメードが繁昌するのも當然である所に寸法の事であるが別誂でもやゝもすれば合ひ難いのに出來合が完全に合ふかなど頗る懸念されるが既に丁子屋に行つて見るも十二通りのサイズが常に準備されて居るコレ丈あれば十人が九分九厘迄は

**大丈夫** 只袖とかズボンの長短を直す位の程度でシツタリ合ふ寧ろ別誂の如く體に合すよりは體に合ふた服を求める方がズツト安全で、スタイルがよいわけである（一記者）

# 五つの大鳥居を作つた吉永さん

## 全く神明のて加護……　感激して語る日の丸組主人

朝鮮の守護神朝鮮神宮は十五日鎮座祭の盛儀を南山に宮居太しく鎮まりまし十七八兩日に亘る大祭も滯りなく執り行はれた、神宮造營に當つた人々が無事大任を終えて今日の大祭を見る喜びは又一入であらう

**長期間** 工事に從事した明治町日の丸組主吉永丈吉氏を訪へば感激に滿ちたおも持で左の如く語る私は主に宮地の地均しや石垣工事、鳥居の敷設等に從事しましたがこの工事に掛けつたことは無上の光榮です、この光榮ある仕事は在京城の組合員と共にすべきものであると思つて在京城の同職の人達に諮つた所同職の人々も賛成してくれたので共々に奉仕的に努力することになり幸ひ滯りなく

**竣工し** 大祭を迎へたことは誠に喜ばしい次第です、殊に大鳥居は御承知の通り日本でも稀な大規模な鐵筋コンクリート作りで最も困難に工事に當り苦心も伴ひましたが無事工事を仕遂げました從つて竣工の喜悦は筆紙口では申し上げられません、何にしても總て工事を無事仕終へたとは神明の加護だと感激してます尚ほ氏の請負に係る工事は第一期工事として大正九年八日宮地の地均し、第二期工事は大正十一年七月より十月迄に完成した

**廣場の** 既形積み石垣第三期は大正十年十一月より同十二年五月迄に大廣場の基礎及全部の石垣積を無事完成した續いて大廣場に建設しある第一鳥居を大正十二年二月から九月迄に竣工した此の大鳥居は柱石の長さ三十五尺圓經三尺笠石の長さ四十二尺八寸圓經三尺この外貫石杏石等を合した總重量約五十噸である この石材も氏の採石場から採取したもの次いで此の期間中に第二第三の鳥居も竣工し十三年三月より五月迄の間には第一第二の石階段を建立した又神饌殿其他神殿所等の工事に努力を傾倒し造營工事の最終であつた表參道の

**京城府** 民有志の寄附した大鳥居を今年十月迄に竣工させた尚引續いて三萬人會の寄納した石燈籠は十四年九月五日特命で請負ひ十月十日竣成式を擧げた

因に氏は岡山縣邑久郡朝日村大字犬島五十三番地の産れで若き時土木建築請負業に志し郷里に於て明治二十五年より三十九年迄自己所有の山林苗石材採取及び販賣業を經營傍ら諸官署の請負工事に從事し三十九年六月渡鮮居を京城に構へ多年研鑽の秘密を買賣に展べて一意專心土木建築請負業に努力し傍ら東小門外貞陵里所在の自己所有山林苗出の石材採取販賣を經營したのが

**幸運の** 兆となり自來營實經營の經營振りは官民間に認められ信用彌々加はり特命を以つて指命さるに至つたのである（寫眞は日の丸組主人吉永丈吉さん）

青巖寺にて……◇　金泉　岡田汀幽

扉を閉てゝ大雄殿や柿の秋
供物臺の巨石に剥きぬ栗の毬
盜み去られて風鈴一つ寺の秋
碑皐みな露を含みて墮の如し
邑近くなりて爾ある谷の秋
秋鄕や槐の下の緒綠機
ごう〳〵と谷音幽らき落葉哉
秋谿や嚴あれば彫る巨字の碧
障子はめて俗めく寺樓柘榴哉
其の中の若き尼僧や秋ざくら

# 運動場擴張費に千圓寄附

## 麻浦の居住民

麻浦洞居住の李敞九、金炳星兩氏は此程府廳に出頭し麻浦普通學校の運動場擴張に就て學務課に陳述する處あり、次いで長尾內務課長に陳述した、それは麻浦の普通學校は運動場が極めて狹少で、現在は五十坪位しかない爲、兒童は一時に運動も出來ず、その爲め健康に障るので、附近の住民は之を見兼ねて、擴てその擴張を計畫し、その費用に充てる爲寄附を募集した處、此程一千圓に達したので、此の金を擴張費の一部にして擴張を府に陳述したものであるが、住民の希望によると約五百坪の大運動場にしたいと言ふので、その爲めには四千圓の經費を要するので千圓の寄附があつても尚三千圓の不足をつげ、若し擴張する事にすれば、學校費から此の三千圓を支出せねばならぬので、輕々には決定出來ぬ爲め、當日は陳述聽取するに留め銓議の上近く何等かの決定を見る事になる模樣である。

# 新小說掲載豫告

連載中の小說『二つの星』の完結を俟つて、近く本紙は現代作家中に重きをなす長田秀雄氏に囑し新作『再生の春』を連載いたします、永田氏みづから寄せられた梗概を左に紹介いたします

## 『再生の春』［梗概］　長田秀雄

筑紫の女王とはいはれずとも、北九州の一角に、詩の如き山と水とに育まれて人となつた妙齡の美人燕江は、雪の白百合のやうな純と崇高とをもつてゐた。が青春一度戀を知ってよりは、忽然奔騰する渦流の如く、ある魅力は彼女をして多恨多情の涙の女とならしめた。

しかしながら、時代に目覺めた强い彼女の詩には、初戀の激しさも何等の價値をもたなかつた。彼女はそのファスト、ラヴを心にそまずとて、自ら擲ち、一意自己の內的欲求に努むるうち、ふと第二の正しい、そして誠實より熱烈な戀を得たのである。ふたりの仲を嫉む運命の神は、次第に悪戯を弄し始めた。戀愛の爭闘と義理の悲劇は端なくもそこに根强く巣食ふたのである　物語りは、今より數年前、郷黨に背いた二人が暗い人生へ向っての第一歩を印したくだりから始められるのである。玄海の風强く肌を刺す冬の夜更けに、不安と歡樂と交々動く二人を乗せて博多を發した汽車中の出來事から、宛然繪卷物を展げる樣に讀者の前に展開されるのである御愛讀を乞ふ。

鷄頭の徑……◇　平壤　青松木長

稻架や濱明らかにすさび居り
秋風や日ざしとよける變の底
鷄頭の徑づたひの離房かな
山寺や柿の秋なる小僧ども
山風に眞弓打振る案山子かな
一荷得て雨に柿を食ふことに
城門を出て一望や黍の秋
曙やそよぎかはせる黍のけて
秋の蝶ほつりと浮ぶ木の間哉
秋晴や水路ひとすじに渡舟
秋寂や棚田かりの畦に立つ
秋晴や遠つく峪の見えてあり
さはやかに洗ひ清めし紙硯
碎茶屋の掘汲みたすうす茶哉
障を閉むにもあらず秋の道

キネマニュース

# バスター・キートンの身體 百五十萬圓に値ぶみ

◇◇水中の冒險撮影で保險に◇◇

昨今メキ〳〵賣出して來た笑はぬ喜劇王バスター・キートンの身體が百五十萬圓と見積もられたーといつても別にキートンが百五十萬圓で賣られた譯ではない。キートンがその新作品『海底王キートン』の撮影中危險な水中撮影を決行するに當つて二百十數萬圓の保險をかけたのである。その中六十萬圓は家族ー母親のミラ、妻のナタリー、タルマッヂ、息子のジョーミボップに對する養老保險であとの百五十萬圓はキートン。プロダクションの社長ジョセフ・シエンク氏がキートンのために掛けた生命保險である。映畫俳優の値打を金額で値踏するなんて至極の技ではあるが、シエンク氏はキートンの死によつて蒙る損害を最低百五十萬圓と見積つたのである。世界的な人氣を持つた喜劇界の寵兒キートンは何といつてもシエンク氏唯一の金箱で當年廿八歲の若さでおまけに人一倍健康な彼がこゝ二年內に病氣しないことは確實だからである。

## 話題の人　松尾文人

東亞キネマから今度マキノプロダクションに入社した天才的子役である。頗る無邪氣な餓鬼大將であつて而も可ない樹態なものを立派にやつてのける腕前は後世恐るべしである。マキノ入社第一回作品は『寺小屋騷動記』で相手は曾根純三

## 東亞作品　運命十字街

中野宏（高田稔）妹澄江（夏川靜江）中野賢造（佐木稔）町田時雄（辻俊二）妹初子（露原桔梗）陶田猪吉（秋伴）

虐げられた幼時の生活の反動から中野宏はよからぬ行爲を働いてゐた。彼は五名の覚えに獄中で知合ひとなつたー伸し彼は妹澄子を思ふ肉身の情愛からすつかり悪事を悔い改めた。妹の女校友達町田初子には時雄と呼ぶ兄がある。町田兄妹は美しい友情のもとに中野の家に寄遇する。いつの間にか時雄と澄子の間に戀が成立した。然し中野に見は改心した中野に『手助けしてくれれば今までの恩を』と脅迫して再び悪事に誘つた。中野は遂に强盗に押入り負傷する。初子は中野を思ひながら別れて行く。（寫眞は辻俊二と夏川靜江）

## ヨタ映畫

驕奢のヨタ郎が行方不明になつたといふので撮影所では大騷ぎ、八方へ搜査隊を出すことになつた。

愛子は私かに意中に描いてゐた戀人のヨタ郎が行衛不明になつたので探て破死した無聊の餘淚は禁ぜずかこり悲鳴をあげて泣き出した


香味

その風味、その香ざわり、ホシのお茶の人氣はこれから……

年中新茶の香味は、世界で始めての、眞空壜入のホシのお茶から……

國民的飲料の完成はホシのお茶で……

噂は沸る

# ホシのお茶

特製ホシ綠茶　眞空罐入半ポンド入　一圓五十錢
ホシ綠茶　半ポンド罐入　七十錢　一ポンド罐入　一圓廿錢
ホシほうじ茶　二ポンド　鉛詰　八十錢　罐入　九十錢

クスリはホシ
星製藥株式會社　東京　大阪

# ミツワ石鹸

秋です

△皮膚の荒易い秋です
△毛髪の脱易い秋です

故に殊更、皮膚、毛髪を洗ふには細かな泡沫が豊かに出て、其作用が緩和かく、そして後が決してがさついたり、ぬらついたりせぬ、唯一の

◎ミツワ石鹸

を使ふ必要があります。清潔に成るのみか、しつとりと好く養はれます　而も、調和の極を示した其芳香は快く、浴室に用ひて決して溶崩れず何處迄も同じ調子に使へて、甚だ長保するのですから、一等經濟的です

毛髪の洗ひ方

先づ洗面器へぬるま湯を十分汲取つて◎ミツワ石鹸で作つた其牛乳ほどの汁の中へ、頭の地ごとよく浸けてから、予じめ十分に梳かした櫛の目なりに頭の地をすつかり輕く擦ると同時に、毛髪の尖端まで洗しては、好く之を流かす事兩三回すれば垢脂も汚垢も全く泡や汁に包まれて落ちて了ひますから、後を十分に湯で濯ぎ、水氣を好く去りますと、頭も毛髪も清潔に成つて、しつとりと快く成ります　そこで芳醇純粹の◎ミツワ椿油を頭の地へ刷込むと、抜毛も折毛も無く、其浸透性と不乾性とから毛髪は榮養を十分に取り、艶よく〳〵と伸びるのでございます

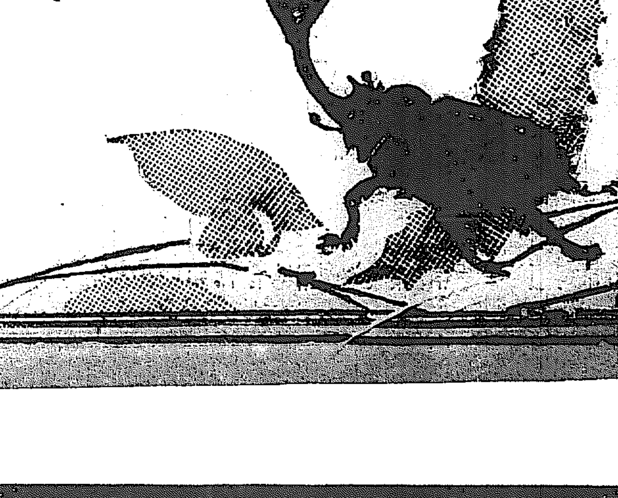

近頃本品の商標を模倣したる僞物あり。商標◎に御注意を願ひます

◎ミツワ石鹸　不斷の品質向上の爲日夜科學的研究に盡しつゝある主要なる技術家諸氏
理學博士藥學士　小平　勳氏
農學士　河村正鑑氏
農學士　三雲次郎氏
工學士　野中正夫氏

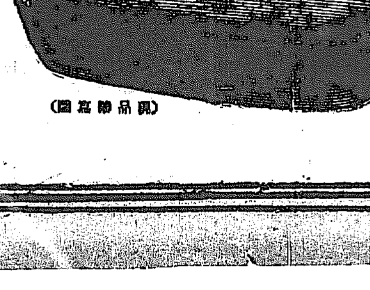

（現品縮寫圖）

本舗　東京　◎丸見屋商店

## 浮石寺の壁畫は 天下の逸品
### ―南支那の樣式を取入れた朝鮮最古の建物― 關野工學博士の話

【金泉】朝鮮古蹟調査のため來鮮中の帝大教授關野工學博士は十八日金泉着直に浮石寺に向ひ同寺の觀察を終へて二十日醴泉それより金泉曹岩寺に至り歸途佛國寺其の他を觀察、翌二十一日は金泉郊外なる直指寺を視察調査し同日京東の途に就いた、視察を終へた博士は語る

浮石寺は吾國に於ける大和の法隆寺とも云ふべき寺で高麗末期より李朝初期の文化が立派に保存されてゐる、即ち佛國寺と並べ併せて朝鮮に於ける

**二大名刹** である殊に無量壽殿及祖師殿の如きは朝鮮最古のものである目下地上に遺されてゐる最古の建物は浮石寺の二殿と釋王寺の一部と他に僅一ヶ所あるきりで實に得がたいものである祖師殿の壁畫は實に稀代の逸品で朝鮮に於て二つと見られぬものである此二殿の建築樣式は樂浪文化とは全く關係なく南支那の味が十分出てゐる、吾國に於ける鎌倉の寺院中期の再興したものは

**天竺樣式** と云ふて南支那の樣式を取つたものであるが浮石寺のそれが是と共通點ある所など却々面白い、曹岩寺の佛畫は李朝末期のものでこそあれ却々立派であり朝鮮の佛寶として充分の價値はある、立派に直指寺は思ふたよりも大きい寺であるが建物が新しい、只山門と大雄殿は二百年位にはなるだらう、山門は一柱門と云ふて內地には見られぬ建築であるそれから瀧珠が立派に

**屋根の上** に保存されてゐる事が他に見られない珍しい事である、此の寺では山門と大雄殿、それに銀香爐、鐘に懸けてある佛畫などが最も價値のあるものであらう

## 天長節に山車を出す
### 木浦の祝賀催し

【木浦】木浦に於ける天長節祝日は例年の如く松島神社の大祭と重なるので一層賑々しく祝賀すべく昨年通りそれ〴〵委員を囑託したが今年は官民合同祝賀會の外各町より山車を曳き出し夜は各方面電飾する外煙火を打揚げ奉祝する事となつた

## 御眞影拜賀式
### 天長節の安東

【安東縣】來る三十一日の天長節祝日に安東領事館では午前九時より本館に於て御眞影拜賀式を行ひ一般の參賀をも許す事になつて居る、又在鄕軍人分會は同日午前九時十分會員一同領事館庭に集合して拜賀を爲すと、一方官民合同の祝賀會をも催すべく計畫中であるが未だ公會堂が竣成して居ないので昨年の如く場所は多分安東驛樓であらうと

## 除隊と入營
### ―咸興部隊―

【咸興】咸興七十四聯隊は來る卅日約六百名の除隊兵をだすのであるが既に餘日がないので除隊兵は其準備に忙殺されてゐる、新入營兵は十二月二日西湖津に上陸同日入營する豫定

## 話好きの好々爺
### 平壤へ去る 赤井檢事正

【全州】全州地方法院赤井檢事正は今回の大異動に伴ひ平壤地方法院に榮轉することになつたが同氏は全州法院が支廳から法院に昇格すると同時に來任した人で當時は總てに於て整頓してゐなかつたので大いに管內の整理に努め內外共に多忙な時期であつた三年餘を本道に在職して內外共に氣受け好く殊に法官には珍しいほど圓熟した人で話好きな好々爺であつた、全州市民は一齊に氏の轉任を惜んでゐる。（寫眞は赤井檢事正）

## 慶南の新豫算
### 五百二十萬圓見當

【釜山電話】慶南道地方費十五年度豫算は十五日までに各課よりの要求額も出揃つたので目下道地方課において愼重審査中であるが地方費全要求額は合計三百萬圓であつて國庫補助、地方稅その他の財源がまだ確定せぬから手のおろしやりもないが大體において二百二十萬圓前後の見込額である、これによると約八十萬圓の不足額を生ずることゝなるから不足額に對しそれだけは勢ひ削減は免れまいと當事者は腹を固めてかゝつてゐる

## 釜山教育會
### 新會長は府尹

【釜山】釜山教育會では二十二日午後一時より第七小學校講堂に於て總會を開いた、出席者會員百餘名、會務の報告及び慶南教育會に提出すべき左記議案其他を協議した後會長の選擧に移り滿場一致で泉崎府尹を推選し終つて帝國大學教授藤原熊次郎氏の「英國の教育事情」と題する講演宇多島釜山高女校長の內地の教育視察談を聽き四時三十分閉會した

◇慶南教育會提出議案

一 慶南教育會規則改正の件

第九條第四項第三號の次に左の事項を加ふ

代議員十名以上の同意を得て提出したる事項の議決

二 公立學校教員優遇の爲左記各項を速に實施せられむことを其の筋に建議する件

一 公立小學校及公立普通學校訓導をして奏任官の待遇を受けしむること

二 公立學校教員に年功加俸を給すること

三 公立小學校及公立普通學校訓導にして勤續ある者の死亡又は退官の際には特別手當をなし得る途を開くこと

## 道路品評會
### 平山郡の主催

【南川】平山郡道路品評會を郡廳主催の下に廿二日より開催、優勝郡面には織田自動車部寄贈の優勝旗一流及賞品を授與する筈、期間は三十日迄

## 生れ變つた永新中學

紛糾に紛糾を重ねてゐた咸興永新中學校も其後光明會の日高丙子郎氏の主宰に歸する事となつて以來漸次學生の氣風一變し總ては日高氏の人格に心服する者も勘からざるべく豫測されてゐるが、去る十六日午前九時から日高氏の手に移つて最初の大運動會が擧行され盛況を極めた寫眞は當日の運動會に先ち校庭に整列した光景である（咸興）

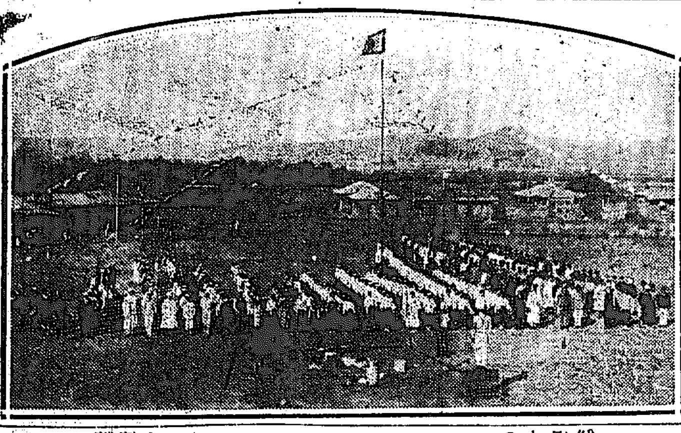

## 仁川に對する 疑問を一掃した
### 兵須安銀常務の話

【仁川】安田銀行常務取締役兵須久氏は銀行大會出席の序を以て北日來仁、碧知事を訪問したが二十一日夜仁川有志の歡迎宴席上左の如き感想談を試みた

私が仁川の各位に始めて御目にかゝつたのは明治四十一年三月で當時五十八銀行の支店長として忍苦三年の歲月を各位の深甚なる御後援の下に過したのであつた爾來十有六年、今回再び朝鮮の山河に接する機會を得且つ常に念頭を去らなかつた仁川の地を踏んでその異狀の發展に驚き且つ敬服の意を表せざるを得ぬ次第である、私の耳朶に入る仁川の狀況は餘り芳しからぬ報告のみで常に大なる疑問を抱いて居たが、之を各方面から觀察するに、仁川の狀態を以て當時に比すれば天地雲泥の差で異狀の發展振りである。短時間ではあつたが此の實地觀察によつて自分は仁川の現狀及將來に向つて從來の疑問を一掃し我が安田銀行として及ばずながら能ふ限りの便宜を圖らねばならぬことを確信するに至つた、どうぞ仁川の各位もドシ〳〵利用して頂きたい

## 全南實業大會
### 二十三日から光州で開催 各地の代表者を網羅

【光州】第七回全南實業大會は二十三日午前十時より全羅南道會議室に於て開催された、各地代表出席者は

木浦商業會議所山野瀧三、金爾榮、麻生作男▲松汀里實業會大崎常藏、宮脇丈八、小林俊雄、陶澤周▲濟州商業會岡田康志▲羅州商工會山崎喜造、伊藤三藏、金炳斗▲長城商業會吉田直長、木山肇信▲和順實業親睦會伊澤英太郎▲長興實業聯合會原忠憩▲南平實業會國井長馬、緖方民平▲法聖實業會大畑庄太郎▲光州商工會松井野三郎、西野秀三、安俊鎬▲海南實業會鈴木虎吉、松尾禎助、千珍玉▲榮山浦商工會松前爲之助、石田嘉太郎、河野嘉三郎、坂本由誠▲與木浦商業會議所植村鍵次郎

の諸氏で來賓として張知事、松井內務部長、土師警察部長、溝淵教育課長以下各課長、鐵道局長、白石殖銀支店長、山下朝鮮郵船出張所長、松尾郵便局長、各新聞社長等參列、山野會長議長席につき開會の挨拶を述べ地方委員の氏名の報告に次いで植村委員長から既決事項に關する報告あり終つて議案審議に移り多少の議論ありしも結局各地より一名宛の委員を選定附託する事に決定、山野副長より委員を指名して一時休憩、委員は別室に於て各地よりの提案に就き審議し植村委員長より右の經過につき報告して十一時半閉會

議案第一號南海岸線鐵道國有豫定線に編入して之れが速成を望む件（木浦提案）

## 三つの簡易驛
### 運輸營業開始

【大田】鐵道局大田運輸事務所管內の簡易驛である湖南線林谷驛は來る十一月一日より一般運輸營業を、同線夢灘驛は同日より取扱貨物の取扱ひを開始する事に決定した、尙市之瀨郡守外より懇々請願中であつた全東驛（鳥致院全義間）は十一月一日より旅客手荷物並に附屬小荷物の取扱ひを開始する事となつたので從來久しく不便を忍び來つた同地方住民は大喜びである

向きの施設は極粗惡設でないと實際がとれないといふので現在では發送して居らないが行く〳〵は相當大口の輸出を見て居る模樣である

## 元山の 處女檢疫
### 二十八日から

【元山】新設元山檢疫所では、牛舍其他の建築のため從來の檢疫所が延々となり檢疫工事を急いで居たが漸く牛舍一棟が竣成したので愈々來る二十八日から處女檢疫を開始する事になつた

## 嚴重にやる
### 國井獸疫官談

右について國井獸疫官は語る

何分一ケ月近くも移出を斷つて居た形であるので、營業者としても相當苦痛であつたであらうと察しる、中にはせめて野外檢疫でもして貰つたらとの考を持つて居た向きもあるが、檢疫の本質から見てソンな譯にはゆかぬ事は出來るものでない、萬一檢疫中から一頭でも疾疫が發生したならば檢疫所の威信を失墜するばかりではない、自分は此の意味に於いて永遠の利益を保護するため檢疫は最も嚴重に施行したいと考へて居る

## 山東省から 石炭註文
### 既に輸出開始

【平壤】第二次奉直戰爭以後南支那方面に於ける無煙炭の需要が著しく低下したゝめ支那內地の需要に應ずる事が出來なくなつて來たので撫順炭坑も開鑿に向け可成り大口な註文が殺到して居る、電興では鮮內の需要を充たす必要と支那人の需要を充たす必要と支那へ

## 元山市中に 歡樂の渦卷
### 蓋をあけた品評會

【元山】既報元山に於て開催の全鮮畜產品及土產品々評會は豫定通り二十一日開會式を擧行したが双方とも出品點數も豫想以上に多く初日は午後から公開したにも拘らず入場者數一千名を越へ非常な盛況であつた、會期中は觀覽者の爲たる北鮮競技大會を初め、張花の品評會、商業品陳列所、元山商業館の北鮮野球大會など種々の催しあり、餘興場では丸一雜技團、活動寫眞、ラヂオが公開され府廳では別途さん達の大踊、手踊、素人芝居もあり、こゝ數日間は市中は歡樂の渦が卷く譯である

## 棉作品評會
### 賞品授與式

【金泉】金泉郡外二郡聯合棉作品評會賞品授與式は二十二日午前十時より金泉泉寺に於て擧行、一等一名、二等三名、三等三十九名に對しそれ〴〵賞品の授與あり、山下審査委員長は道知事代理として臨場し告辭を與へ午後四時閉會した

▲一等 徐任郡李完在（反當り棉花三百七十三斤）▲二等 星州郡金景石（同三百五十七斤）同金泉郡金相兆（同三百四十三斤）同金泉郡趙英濟（同三百四十斤）

## りんご宣傳
### 品評會で賣る

【咸興】咸興果樹組合に於ては來る十一月六日より開催の本道產品評會を好機とし咸鏡南道の林檎生產の特色を以て販賣をなす計畫であるが販賣方法及び價格は各品種によつて定め宣傳ビラなども作つて大々的に行ふ由である、因に咸南苹果の數量は約一千三十萬貫で其生產高は郡內各面に亘り十二名であると

## 叺製造獎勵
### ―罹災民の救濟

【仁川】富川郡內の農家では從來副業として叺製造に從事し年產額二十二萬枚に及んで居るが當局は叺製造の有利な點に着目し今回之が獎勵を圖るべく九百臺の叺製造機を無料貸與すると共に原料たる藁をも貸付ける事とし既に準備中である

## 儒道彰明會館
### 落成式を擧行

【光州】全南儒道彰明會館は昨秋以來工費約一萬圓を投じて新式の會館新築中であつたが此程竣工したので二十二日午前十時より落成式を擧行したが會員來賓多數に達し會長和田鐵氏の開會の辭につゞいて張知事の告辭、祝辭演說あり、一時から庭前に於て開宴、盛會裡に午後二時散會したが本會館は圖書館および公會堂として開放することになつてゐる

## 惡玉大檢擧
### 下關と呼應して 慶南警察部の活動

【釜山】慶南道警察部が不正手段によつて鮮人勞働者を募集する惡玉に手をつけて以來釜山で檢擧さるゝものあひ次ぎ彼等のやり口が驚くほど巧妙を極めてゐるのには係官も舌を卷いてゐるが、道では更に管下各警察に手配し各係員でも徹底的警戒に努めてゐるが、下關にも多數の惡玉が潛在し釜山と連絡をとつてゐる形跡あるので同地官憲の應援を得て惡玉一味の大檢擧に着手することゝなつた

## 青年聯盟
### 國境に生れる

【新義州】新義州の鮮人側靑年團の主唱で全國的靑年運動の統一を期すべく先づ北鮮一帶を手始として義州及び安東縣の靑年會と提携して國境靑年聯盟を組織した、事業としては當分の間講演會を開催すべく續いて移動文庫の設立、講演會開催、勞働問題の研究等に着手する由

## 安城の物產品評會
### 十一月十五日から四日間 大わらはて準備中

【安城】京畿道安城邑は來る十一月一日から安城郡の設置に入ることゝなつたので一般に都會地の面目を具へんとするあり又近く京畿道南部各郡の物產を紹介するため郡內各團體の主催で物產品評會を開催することとなつた、出品物は農林、畜產、蠶絲、工藝の各部に分れ郡內生產物の各種類を網羅する筈であるが會期中は安城外四郡聯合水稻改良增收品評會、京畿道南部各郡聯合畜產品評會、安城郡陸地棉品評會、安城郡農產物品評會等を聯合して開催する事となり、場所は邑內普通學校、期間は十一月十五日から四日間で會長は洪安城郡守、理事に坂本財務主任及郡廳員其の他有力者を其他の役員として夫々推薦中である、目下熱心に準備中である

## 沙里院の河川改修
### 遂に新規蒔直し 今度は折合はう

【沙里院】既報＝行き惱みの狀態にあつた河川改修問題に關し數日前小學校で愈々其成否を決すべき最後の委員會を開催し種々懇談した結果不要存地千五百坪（見積價格七千五百圓）を區分し之を以て家屋の移築料に充て開鑿地四千四百坪に對しても適當の評價をなし市街地所在戶別及土地に賦當して之を補償する事に決定、所謂新規蒔直しの方法で起工承諾を求むる事としたから畑地の評價に妥當を缺かぬ限り折合ひがつくだらうと云はれて居る

## 稻の作柄調査

【全州】東津水利組合ではこの程は二十一日早朝より組合區域內の作物一般豫備調査のため自動車數臺に分乘して受持區域に向つたが部分調査は二十五日までに終了する豫定

## 各地の初氷

**全州** 廿一日夜來氣溫が著しく寒冷となり廿二日午前六時前後に最低氣溫零下一度一分（華氏三十度〇分）に降つたので薄氷を結んだが之は當地本年の初氷で昨年より一日遲いが平年に比較すると十日も早い

**淸州** 二十一日夜來氣溫低降し二十二日早朝珍しい降霜と共に本年初めての薄氷を見た

**沙里院** 二十一日より氣溫低下し北風吹き荒み二十二日朝には薄氷を結んだ、本年の初氷である

**大田** 十九日朝來氣溫低下し二十二日朝初氷を見たが昨年に比し二日遲く平年に比すれば六日早い、降霜は昨年より九日早く十一日が初霜であつた

**城津** 數日前より氣溫俄に降り二十二日朝は最低一度三分となり、霜および氷を見た、氷は前年に比し二日遲く、平年に比すれば四日早い

**開城** 廿二日朝開城の溫度は攝氏〇下三度に降り薄氷を結んだ

## 初雪

平北江界地方は十九日初雪を見たが鴨綠江沿岸各地にも同日降雪あり厚昌郡內では平地に於いて二寸餘の積雪を見た處がある、尙新義州地方は二十日初霜を見たが例年に比し三日遲い（新義州）

## 初霜

二十三日朝釜山に初霜が降つた、昨年に比すれば六日早く例年に較べると十七日の早現である、しかも同所記錄二十ヶ年來の第二の早現であつて廿三日朝の最低氣溫は三度七分を示し最低氣溫は氷點下四度五分に降つた

## 普校生徒の 作品陳列會
### 鎭南浦で開催

【鎭南浦】鎭南浦第一公立普通學校では始政記念のため十月三十一日と十一月一日の兩日生徒作品展覽會を開催する由で目下準備を急いでゐる、同校の展覽會は獨り自校生徒の作品を陳列するのみならず參考として廣く內地を始め臺灣、北海道、樺太等の各學校生徒の作品も蒐集し特に朝鮮人やアイヌ人の作品は興味を引いてゐる

## 山川勾當追善
### 演奏大會開催

【釜山】釜山邦樂界のために貢獻した山川勾當逝いて恰も五周年に相當するので松村社中の主催邦樂聯盟及會千島會鵬風會の後援で廿五日午後三時から釜山商業會議所で盛大な追善演奏大會を開催する事になつた、番組は八千代獅子、金剛石を初め廿曲で藤野大盛校、松村菲子若狹花山、辻野孔山諸氏其他箏、三絃、尺八の數十氏出演し京城よりも師匠佐藤令山師を招聘する事になつてゐる

## 安東縣の招魂祭

【安東縣】二十三日午前十時より鎭江山表忠碑前に於て秋季招魂祭を施行したが參拜者多數にて非常な盛典であつた

## 全州7軍隊2

【全州】全州體育協會野球團は秋期演習のため二十二日來全二十三日休養中であつた大邱八十聯隊歡迎の意味で同隊野球部と午前十時より公設グラウンドに於て試合を開始したが軍人側は前日來の强行軍で疲勞して居た爲め惜しくも八回ゲームで七A對二で敗退した

## 地方集會

◇國際運送披露宴 國際運送會社は今回新義州に出張所を新設したが其の披露の爲め取締役平出驍一郎氏は二十二日夜來新同夜料亭長龍に安東南地の官民有力者七十餘名を招待盛宴を催した

◇釜山の敬老會 釜山佛教靑年團では十月三十一日天長の佳節をトし西本願寺に於て敬老會を開催する

◇公會堂上棟式 先般來工事中の安東公會堂は工事著々進捗したので二十六日午後三時を期し盛大なる上棟式を擧行する筈

## 地方人事

▲三木慶南道稅務課長 會議のため滯在中のところ廿三日歸任

▲長富同衛生課長 コレラ發生地方魚津へ出張中二十三日夜歸任

▲高橋千代治氏（專賣局新義州出張所長）南市鹽田視察の爲め廿二日往復

▲我妻長五郎氏（新義州小學校長）本府主催教育視察員として廿二日北京方面へ

▲堀津津法院檢事正 二十日城津着二十一日法院支廳の事務視察の上二十二日歸任

▲鈴木鮮銀總裁 二十日夜大連着ヤマトホテルへ

▲兒玉右二氏（代議士北京政府顧問）同上遼東ホテルへ

▲小田切萬壽之助氏（關稅會議顧問）廿一日はいかる丸で大連着

▲京城師範生徒（一行三十三名）二十三日 同上

▲井上正隆銀行常務 二十日大連發あめりか丸で東上

## 地方色

平壤師範の寄宿舍が新築中に倒壞した、幸ひ死傷者はなかつたが、學校と云へば祟りつゞきの平壤だ當局も少しシッカリして貰ひたい、最初から兎角の問題がつき纏まつてゐるではないか（平壤）

× ×

國勢調査による釜山府の人口は約九萬八千人、この中皆で風呂屋をつくれば、ゆうに枚の島を包むことが出來る（釜山）

## 音樂と舞踊の夕

期日 十一月四日
會場 追つて發表
主催 本社釜山支局
入場料 二圓、一圓五十錢、一圓

出演者
舞踊 藤間靜枝
箏曲 吉田恭子
尺八 吉田晴風
ソプラノ 佐藤千夜子
ピアノ伴奏 中山晋平


各醫科大學御用品
マルツエキス
乳兒 榮養不良 常習便秘 等の治療的榮養劑
「マルツ汁エキス」は「マルトーセ」を主成分とせる乳兒榮養品にして胃腸障碍の乳兒に對しても容易に消化吸收せられ佳良なる發育を遂げしむ、時に常習便秘の場合の如きは同然瀉物又は浣腸等の强制手段を採らず食餌療法として「マルツ汁エキス」を與ふるときは便通極めて順調となり同時に豐富なる榮養を供給して愉快なる發育を見るべし
○詳細說明書進呈
○各地藥店販賣
○近頃にせものあり、和光堂製と御指名の上御買を願ひます
株式會社 和光堂大阪支店 大阪市東區南久太郎町二丁目

昔も 今も
効能 逆上が引下げ便通をよくし梅毒其他諸毒を下す
効能で賣れる 七ふく ひゑぐすり
本家七ふくや伊藤長兵衞
振替大阪九二七番 カ二七

大學目藥
ダイガクメグスリ
わが目常に健かなり
キヽメ第一
効能 トラホーム、はやり目、のぼせ目、こり目、やに目、ただれ目、つかれ目、ほし目、血目、かすみ目、打ち目、其他與性眼病
▼十才以下の小兒には小兒用大學目藥あり、各地藥店にあり
大阪市北濱壹丁目 參天堂株式會社 大阪高津表門前

京城明治町二丁目公設市場前
內科 胃腸病 石川醫院
電話本局 一三〇九番 三五五九番

# 戀の淀君

（第六十六回）

松林伯知演　野口紅涯畫

羽柴秀吉公は子息捨若丸に死なれたのでその嘆きは一通りではありません、それが爲に淺野彈正長政を供として諸國行脚いたさんと決心しました、それを聞いた加藤、福島の面々驚いて止めたが斷念が出來ない、我とも柱とも思つてゐた弟秀長を失ひ又我子に別れた秀吉公は世に生きて居る事が不愉快でなりません、そこで或る一日淀君のお部屋に參り　秀「淀、余は主君信長公が京都本能寺に於いて逆臣明智の爲に御無念の御最期を遂げられし時と此度捨若丸に死なれた程悲しき事はない、最早この世に望みとてもない、今日にも髻を拂して最明寺時賴殿の二の舞をいたす決心である、乃でそちにも別れねば相ならぬ」と殘惜の樣で申された、これを聞いた淀君、ホロと淚組み、秀吉公の膝に取縋ると　淀「何んと殿下には仰せ遊ばします、御年を召したとは申せ、未だ五十路の上を幾つもお越し遊ばさぬ御身の上、何故そのやうな事をお仰せ遊ばします、妾は殿下がお在でがなくば今後何といたしませう、あなた樣の他に誰も頼りなきこの淀、不憫とは思召しませぬか、何卒お心を鎮めて永久しく淀をお側にお置き下さいますやうお願ひ仕ります」と云はれて秀吉公が　秀「ウーム左樣であつたな、そちは淺井長政の息女にて後に柴田勝家の許に引取られそれより余が許に參り成長いたしたるが、柴田勝家も今はこの世の人にあらずその母お市殿も世を去つた、さすれば頼りにいたすはこの秀吉一人、定めし余が出家いたし凡俗より遠く離れなば心もとなき事であらう」淀「どうぞ出家なさる事はお止まり下さいまし」秀「さは去りながらこの秀吉も、何時までも斯樣に關白の位に從き居る事はなるまい、遠からず讓らねばならぬ否終生關白の位を占め居られるとも人の一生は老少不定、明日にもこの世の命盡きなば彼の世とやら、參らずばならぬ、命ある内に御佛に仕へるが身の爲であり又死せし捨君の爲にもなるであらう、これ淀、何事も前世の宿業である、止めるな、予は是より最明寺時賴に相なるぞ」是を聞いて驚いた淀君傍らに居つた大藏の局　淀「殿下にはお心亂れ遊ばしましたかコレ大藏、治部殿を呼んで參れ　大「ハイ畏まりましてございます」大藏の局慌ただしく石田治部少輔三成の許に馳付ける、

三成は何事が起つたかと大急ぎで西の御殿淀君のお部屋に出て參りますと、秀吉公の膝に淀君が縋り泣き崩れて居るこれを見て三成不審を抱きながら敷居際に兩手を突へ、三「三成只今出仕いたしましてございます、お召し受け申しますに、淀殿の嘆き如何遊ばしました」と聞ふと淀君が　淀「治部殿かよく參られた、殿下にはお心狂ひ遊ばしたか只今より髻をおろして最明寺時賴と同じく諸國行脚をならせられると御意、若樣を失ひ今又殿下にお別れ申しては妾は大海に漂ふ小舟……治部殿、お察し下され……」と聲を忍ばせて泣き崩れる、三成是を聞いて意外の思ひ驚て秀吉公には聞きましたが、然しそれは世をはかなみ諸國行脚いたすとは諸侯がいろ〳〵と御意見を加へお止め申したがそれにも拘らず出家いたさんとの御決心、これは容易ならざる一大事……内心それ程でもなかつたでせうが、愕然とした態度で一膝進み出でる、驚く秀吉公の顏をヂーツと凝視て居ましたが、稍あつて　三「我君にも似合はざる事を仰せられます、御出家なさる事三成堅くお止め申し上げます　秀「イヤその方共は左樣申すが、余は最早世に望みなき身、出家いたして信長殿父子、及び秀勝等の靈に仕へるといたす」三「お待ちあれ」と固く決心の色を見せた　三成何となく上邊からかな何故かのやうな御心におなり遊ばしました……」とホツと歎息いたしました。


御順喪炭 官衙御用
三國商會本店 電話
同 龍山出張所 電話三九二
市内半斤以上配達

京城みやげは
明治町木村屋の松實入珍菓「高麗しぐれ」一の轍入が一等です 二圓、一圓五十錢、二圓

寫眞は旭町一河原へ


## 修學旅行

南山公立小學校三年生以上の男女生徒二十二名は松前校長引率の下に二十三日一泊の豫定で平壤へ向ひ牡丹臺の史蹟及諸工場を見學した（龍山）

## 將棋新手合（完）

於東京日本橋區蠣殻町三ノ十三 秀吉木村棋所

飛落 △七段 加藤（東京） ▲初段 …治（東京）

（図は前號指了迄の局面）

△持駒 加藤氏持駒 金銀歩

▲八四歩 △八三銀 ▲同玉 △六五角 ▲七四桂 △三八角 ▲六九銀 △八八玉 ▲七八金 △九八玉 ▲九七金迄にて蒲田木氏勝

評 本局は最初に下手方は二重頭戰をなしたる爲め手をくれとなり上手に駒組を邪へられて不利なりしも四ヵ歩と挑戰せず徐々に駒組を整へなば充分なりしを開戰が早き爲め勞ひ駒換を招きて遂に敗局に終りたりしは是非もなし

## 物理療法

病院でも近く物理療法科は擴充するさうですが、この物理療法は總て微妙なる技術を以てすれば良く藥效を現す病氣が澤山あります。神經衰弱や頭痛、不眠症、胃腸病、喘息や胃擴張、食慾不振等には最も能く効きます、殊に皮膚病に惱んでゐる方には特にこの物理療法を御勸め致します。

何方でも代理部入口から御遠慮なくお入り下さい。施術時間は毎日午前九時から午後四時迄です

京城日報社代理部 電話光化門四〇〇番内廿四番

## 十月二十六日（月曜）

舊曆九月九日 ▲五黄 ▲癸未 ▲大安 ▲收 ▲張宿

▼五黄▲心生に迷ひを生ずる内に守つて利ある 旅行は南と北と丙が吉
▼六白▲目上の引立を受ける日 好調の運なるのは午後 西と南と壬が吉
▼七赤▲難しい事が續く 企業 旅行 東と北と丑が吉
▼八白▲吉凶盛大の日 思ひきりて巨利を占める 艮と北と丙が吉
▼九紫▲九分通りまで漕付けて破れる 東と西と北が吉
▼一白▲我儘を押通さうとすると意外な失敗を招く 庚と東と坤が吉
▼二黒▲倦まず撓まず進んで結局は大成功に終る日 艮と西と丙が吉
▼三碧▲口舌を持込まれ易い日 堅く常業を守つて利 南と東と壬が吉
▼四緑▲どう馬鹿つても齟齬れ勝なる日 丙は凶 南と壬と丙が吉


# てんかん
小供のヒキツケは永年の慢性病でも他療法無効の人も自宅でヒミツに治し再發せない責任藥あり郵券添申込あれ人助けの爲無代で敎ゆ
和歌山市藥學部 片岡町 富吉繁作


## 演藝案内

**マキノ直營 中央館**
二十日ヨリ特撰時代劇大會
東亞甲陽特作 曾根純三作品 怪奇劇 河童妖行記 全五卷 和製クーガン松尾文人君主演
東亞等持院特作 亂闘劇 女賊玉蟲お仙 生野初子◇市川小文治主演
マキノプロダクション特作品 大谷友三郎入社第一回主演 幕末秘談 池田屋騷動 七卷
阪東妻三郎プロダクション第一回作品 泉春子岡島艶子岩城秀哉助演 異人娘と武士 全六卷
大好評御希望ニヨリ一週間ノ日延

**早川直營 黃金館**
十月廿日公開特作大興行
一、パラマウント社特作コメディ ニコニコ氣狂馬車 全二卷（解説）…守田富彦
二、歌劇 楠僧正 早川雪洲… 柳生守造曲 僧正……澤 路 時子
三、パラマウント社特大映畫 十誡 全二篇十四卷 小太夫…瀬百合子 貫部中將…森 左大臣…白島絹子…金剛 郎…星他見子 外百數名出演（解説）南陵夫・岡田天城・渡邊森波
原作ジエニー・マクファースン女史 監督セシル・ビー・ドミル氏 出演 テオドア・ロバーツ氏 リチヤード・ディツクス氏 ニタ・ナルディ エステル・テイラー嬢

**日活直營 喜樂館**
日活新劇部作品 當る二十一日より名畫大公開
◇松竹映畫 寶石とパン 五卷 若葉恩水木京子主演
◇泥炭英雄話 フランダースの少年 八卷 ジャッキークーガン君主演
◇日活連鎖大時代劇 幕末秘談 鞍馬天狗 三篇 尾上松之助以下總出演

**明治町 浪花館** 電本二六〇番
十月廿四日ヨリ三日間 淨瑠璃溫習大會 入場無料 主催 彌國會
初日（廿四日）語物 御祝儀・入登。忠臣藏（木藏下屋敷）安藤要竹。日吉丸（三段目）佐々木文子。三代記（三浦別レ）村橋一樞。加々見山（又助住家）中西巴。毎川忠兵エ（新口村）小川柳外。堀州（合邦ケ辻）伊勢田明。菅原・寺子屋之段）山中櫻殿。御所櫻・辨慶上使）志岐紫扇。是ヨリ中入リ先代萩（政岡忠義之段）三輪當照。天網島（紙屋内之段）北斯喜堂。大切掛合……司功記、十段目（光秀）明、（はと）紅、（みさを）都、（重次郎）榮 太、（初菊）都樂


文化村
この家もあの家も
星印ソースにてあるらしき風！
英國産
星印ソース
類似品あり商標に御注意乞ふ
輸入販賣元 株式會社 淺野商會 大阪市東區安土町四丁目
★92

内科一般 長谷川内科醫院
龍山元町二丁目六十一番地
院長醫學士 長谷川與一郎 電話龍山六七四番


# 前年の優良兒が不良兒となる

## 赤ン坊審査會での實例

最近大阪に於て行はれた赤ん坊審査會で前回審査會に優良兒とされて賞狀を貰つた赤坊の再審査をした所驚くべし三分の一と云ふ多數の乳兒は前の優良性を失ひ全く不良兒となつて居た　三野大阪乳兒院長の説く所に依れば此は母親が子供の愛に引かれて適當の離乳期を失したからである。優良兒の年齢別による當籤率は出生から漸騰し滿六ヶ月には絶頂に達しその後漸落して滿一ヶ年で最低の不成績となる。抑も乳兒六ヶ月にはそろ〳〵離乳期に入り人乳だけでは榮養が不足し他にミルクフードの如き穀類を適當に含む榮養品を要するのである。（大阪朝日に依る）

然るに右の如く六ヶ月以降優良兒の當籤率が甚だしく低落するのは如何に多くの母親が乳兒の此期間に於ける要求に注意を怠り人乳牛乳又は普通の粉乳のみを用ひ續けて無意識の間に優良兒を不良兒に墮さしめてゐるかゞ窺はれます。

ネッスルミルクフードは純良な牛乳成分以外に適量の穀類分を加味し乳兒離乳期の最適榮養品として醫界の御推奨を蒙つて居ります。故に藥店の中には利益の多きをのみ欲して薄利を旨とする本品の販賣を欲しない向もありますから是非御買上げには本品を御指定下さい。

離乳期に本品を御使用になれば此れ迄持續して來た優良な發育を繼續し完全な成長を期する事が出來ます。

尚詳細は左に刷込の請求券に御記入の上本社に御送附あれば

本品の見本と前記大阪乳兒院長三野先生述小冊子「混合榮養とネッスル ミルク フード」を御送り致します。


乳兒榮養 ネッスルミルクフード

切取線

見本文献贈呈券
住所
姓名
神戸市三宮郵便局私書函四一七號 ネッスル及アングロス井ス煉乳會社行
F 51 （京日）

# 脳神經衰弱根治

獨逸專賣特許（田邊レチチン合資會社製造）

**ノイラレチチン**

は脳神經・精液・液血等中缺く可からざる唯一の重要成分純レチチン劑で直接に脳神經・精力・膽力の消耗を速かに回復する美味の最高卓效劑なれば從來の一時的麻醉・鎭靜療法とは大いに其趣を異にせる根本的治療新劑也

◉脳神經衰弱—不眠症・頭痛・記憶減亡・恐怖・倦怠・過勞・多夢等
◉生殖器衰弱—陰〇・性慾減退・精力減損・早〇・遺夢〇等
◉結核性疾患—肺病・産婦・腺病・佝僂病・小兒虚弱等

一〇〇球入元封約十七日分四圓五十錢
東西大學病院御實用 獨逸博士二十七名實驗賞讃
全國大百貨店藥品部 信用ある藥局に販賣
大阪道修町三丁目 發賣元 株式會社 塩野義商店 振替大阪八一番
出張所 東京日本橋區大傳馬町一丁目
◉詳細説明書郵呈◉
直輸入發賣元 大阪市曾根崎永樂町 文明新藥社

皮膚病 花柳病 專門 李見植醫院
京城黄金町一丁目二九（新築府廳左側） 電話本局四一〇七番



優秀な白粉は
# クラブ白粉
舶來品に優る純無鉛の白粉

鏡付美術容器入
クラブ白粉錠
御訪問に御散策にお化粧直しや早化粧に用ゐて使用の簡便なるご体裁の優美なる爲現代淑女間に最も歡迎せられつゝ有ます

沼田理學博士發明
日英米佛伊獨專賣特許
宮内省御用品
# 味の素
## 秋鯖
燒いてよし、味噌煮よし、それにしめ鯖と申し上げたら秋鯖ならではと頷かれる程結構なお料理、調味には何を措ても味の素をお使ひならなければ先づお料理上手と言へません
しめ鯖
總發賣元 鈴木商店


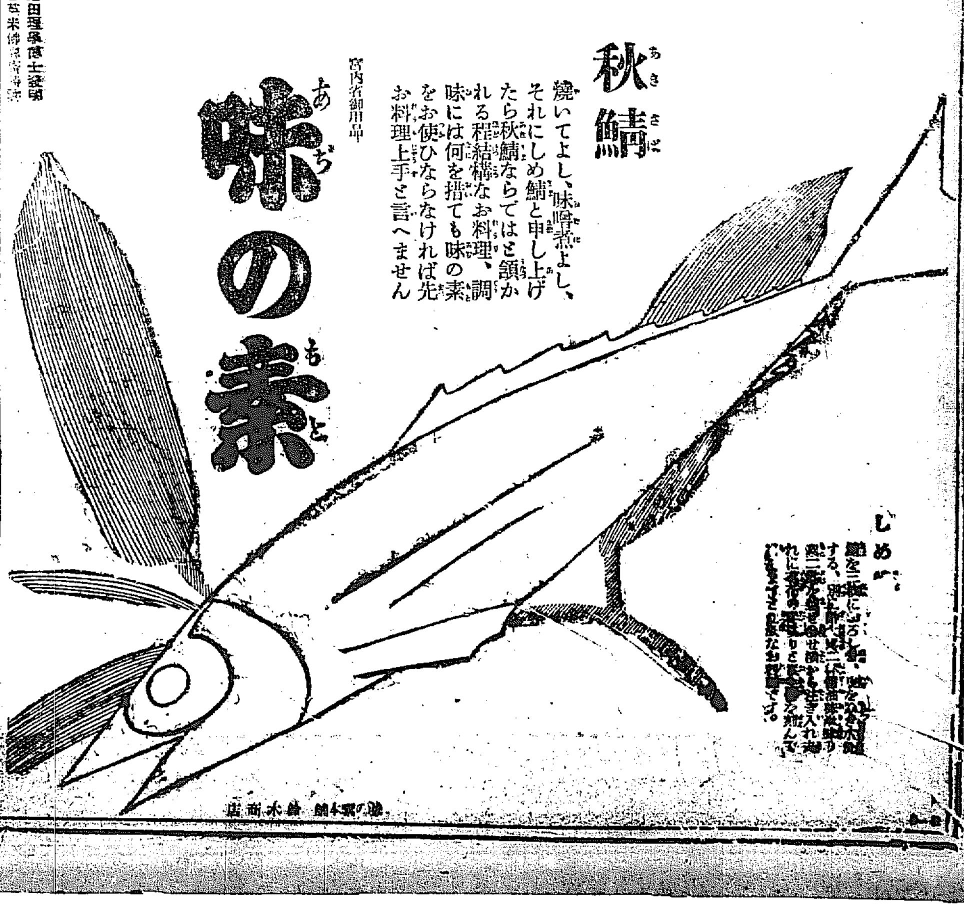

乘組員無事—損害多大
十分東經百二十三度卅九分の地點
早明戰 廿五日第一回戰
三棟を燒く

# 文化と經濟
## 米軍を迎へ感あり

我社主催の野球試合がけふ龍山グラウンドに行はれる。どうだ此天氣の底抜けに晴朗なことは之にはシカゴ軍も心のまゝに活技を見せることが出來やう。イヤ之れを迎ひ撃つオール京城の腕のさえこそ見ものである。」◇

東方の涯たる一都・京城も斯うして天下に……年の腕に纏り世界に紹介される。國際都市としておひ〳〵表面に押し出され行く。青年の元氣と技能がそれに値しあの立派なグラウンドがそれに値する。來ん年には極東オリムピックなどいふのが朝鮮地を此處に定めるやうにもならう。

◇此文化を載せて行く經濟的基礎が出來て居るか如何。國際的に開放さるゝグラウンドを有する光榮ある京城が經濟的に之を……

諺に云ふ實力あるか如何。興味ある話がアメリカのシカゴが大工業地として大陸の平原の眞ん中に生れたは古いことではない。その經濟なる實力と熱烈興隆の意氣とがあればこそ、今日のわれ等の前のチャムピオンを海の外に花々しく送り出すことが出來たのではないか。われ等はその點につきひそかに省察するの必要がありはせぬか。

◇シカゴ軍を迎へて感あり、十呂鉄かゝへて遊山に出掛ける軟突く張りの實とのみ見おとしたまふな

# 鮮米協會
## 廢止說ある　本府補助が唯一の賴り

鮮米は内地に於て價値以下に見らるゝ嫌あり之れが宣傳紹介の必要あるを認め出來たのが鮮米協會であつたのであるが設立當時は總督府の補助もあつたけれども一は財政の都合なり一は補助をしてまで協會の存立を保護しなければならぬ理由も必要もないので補助は打切りとなつてしまつた依つて協會當局殊に會長天日常次郎氏のごとき補助復活に關し再三當局に内議する所ありたるも遂に容れられず當局り明年度豫算には繰込まれてない事實が明白となつたので斯くては到底協會の自營は困難であるからと遂に廢止の説意をなした模樣である尤も鮮米輸出の仲介機關として同協會の如きものがマルで必要がないとはいへず民間の財としても廢止には多少未練もある事とて假に廢止と決めてしまふも如何あらんとの意見もあり未だ廢止確定とは至つて居らず觀合を見て尚一度補助申請を本府に試むる意向も無きに非ずである

# 利息制限令を
## 滿洲方面へ　適用させたい

【安東縣】滿洲に於ける貸借金利率は何等の制限が設けられてないので往々無理な利息を負擔させられ之が爲めに折角計畫された事業も中途に於て挫折し又は取引の圓滑を缺くと云ふ幾多の缺陷があるので當局に於ては利息制限令を滿洲に施行して之が統一を計り且事業の發展に取引の便宜を與へんものと目下研究中であると云ふが滿洲における經濟事情及金融狀態から推して見ろに内地のそれとは大いに趣を異にするものあるが故に内地に於て制定されてゐるが如き利率……

# 海銀拂込延期

海東銀行は豫て本年中に第二回の拂込を徵收する計畫を立て頭取尹致昭氏の持株は他に拂込を斷行と報道したがその後財界は依然振はず此の際拂込を徵收するとしても果して豫期の成績を得るは困難であるとの見地から數分拂込み徵收を延期した

# 補塡物に
## 脅威される　北鮮大豆前途

【清津特電】北鮮大豆の今年增收六百萬石、大連より今期の輸出は二百四十萬噸となり得らる、外近來補塡物よりの輸出も擡頭しすでに神戸へ八萬噸、横濱へ九萬噸を仕向けられたる由今期中には浦鹽より少くとも一千萬石百四十萬噸の輸出あるべしと傳へらる、獨逸の需要および内地がずれのため大豆の相場を保たるも僅の間で今や市場はますます〳〵軟弱である、北鮮大豆の豐作も遼東に於ては到底北滿の足もとにもよらず浦鹽よりの輸出增加は何よりの脅威を感じ來年二月頃の浦鹽ものゝ壓迫を今から憂慮されてゐる

# 交通政策の確立を望む（三）
朝鮮鐵道會社　伊藤利三郎

◇自動車は資本を要することが少いのと投資されたものが何所へでも容易に運搬が出來ると云ふ便利と殊に鮮内の道路が自動車の運行に適するやうに建設されて居つて、而も道路の保修費をも要しないと云ふやうな、種々なる經濟上の有利な事情から、今日では相當道路のある所なれば殆ど自動車の通つて居らぬ所はない位で、交通便利な點に於ては、或は内地の田舍よりも、より以上であると思ふ

◇鐵道の方は大正九年三月の經濟界の動搖が無かつたならば假りにあつたとしても、一年ばかり遲れて居つたならば當時は殆ど組織の終つた時であつたから、相當積極的に建設もし、又延長もされたらうに誠に遺憾のことであつた

◇併し鐵道は其資産が殆ど絕對固定の關係にあるから財界不況、經濟界困難の時と雖も、敷いた鐵道を如何ともすることが出來ぬので局線は勿論、會社は苦しみながらも如何にかして、事業の遂行をしなければならぬやうなことになる

◇財界動搖前後時から私鐵へ賴られて會社の成立に至らなかつたものが三、拂込みを徵收し後解散したものが一、八年末より十一、二年までの間に事業を遂行するに至つた新設のものが八、其後財界の事情と總督府の援助とに依り會社の併合が行はれて新に朝鮮鐵道會社を成立せしむるに至つた

# 鮮高より
# 融資回收
## 一千七百萬圓

朝鮮銀行は近來當局の監督と殖銀の自營から大正十二年に融資額九百七十萬圓であつたのが十三年には一千三百萬圓となり十四年には一千九百三十萬圓であるが事實上に於ては二千萬圓を突破したこれは本……

# 鮮米積取運賃決定
## 十一月一日より實施

【大阪電話】五圓乃至七圓鮮米運賃は二十二日協定成立せるを以て十一月一日より實施されることとなつた（百石に付圓）

| | | | | | |
|---|---|---|---|---|---|
| 釜山より阪神 | 六〇 | 木浦より阪神 | 七五 | 鎭南浦より阪神 | 八三 |
| 同　名古屋 | 八〇 | 仁川　名古屋 | 九五 | 同　名古屋 | 一〇五 |
| 同　京濱 | 九〇 | 同　京濱 | 一〇二 | 同　京濱 | 一一二 |
| 同　清水 | | 同　清水 | | 同　清水 | |

# 京取仲買總會
## 豫算決算協議

京取市場仲買人組合では來る三十日午後六時から料亭醉月樓に於て第十回組合定時總會を開き左記事項に付き協議する
一、第十回決算報告の件
一、第十一回豫算承認の件
一、委員任期滿了に付改選の件

# 天に謝せ
多田榮吉氏談

【新義州電報】多獅島築港問題で東上中だつた多田榮吉氏の歸來談

◇天地の財界は相變らず不況續きで加へて政界は五十一議會の險惡さが豫想され一面に議會解散說さへ持上つてゐる此際纏々なる揣摩臆測もあるが結局政黨會は本來と提携して解散せぬ方が勝ちを占めてゐるか更に角現政府たる政界である

◇不況と云へば矢張者が到る處ウジヨ〳〵してゐる然も相當職業があつても、これではやり切れぬ朝鮮か滿洲に出稼ぎしやうかと云ふも大分ある此秋に賴る惡まれた朝鮮に活躍してゐる官民は賴りなしに天に向つて謝さねばなるまいお互は夫れを知つてゐる必要を認める

# 銀行會社

▲京城電氣動力　使用者會議は二十二日旭町十木協會にて開催計畫器に關する協議ありたるも纏らず役員改選の結果土井伊右衛門會長留任今村伊三郎副會長同京城日報、京城鐵工幹事同と決した因に現會員七十九名使用動力千百七馬力であると

# 京取株式（廿四日）

前場　▲京取二十錢高▲鎭新二十錢高▲大新一圓十錢高▲安取十錢安

手口　▲前場▲京取吉見、成惜、新田、田道、定岡ウリ、南二百五十、白井カイ三百枚▲鎭新、新田洪仕、白井ウリ、南、田中、成惜、カイ百枚▲大新成惜、南、白井、洪仕、大株、田道ウリ、新出二百、定岡白五十、田中、白三、吉貝、市川カイ六百枚▲安取田道ウリ、新田カイ二十枚▲朝紡バイカイ

# 大阪定期步み

前場▲大新一八〇（寄）七〇、八〇、二一〇、一九〇（大引）▲鎭新一二七九〇（寄）八〇

## 後場（大阪散▲大新十錢安）

▲安取保合

## 雜株氣配

變らず大阪高に

## 日步

▲鎭新は買方の提供で二十枚剩り本日步▲安取も買方が渡し八十枚剩り本日步之れで遂日步一掃となつた

## ▲大阪後場休會

大阪市場は受渡しの爲め後場休會

# 株式
## 全般的に買氣勝商情

今朝の大阪市況は鎭新は變らないが大新が八十二圓十錢二圓九十錢と騰勢を示したので買氣を刺戟し頗れと新規に稍活氣を呈し結局大新一圓十錢高鎭新も二十錢づゝ引締りを告げ地は出來なかつたが全般的に買氣勝の商情を示した（前場）

## 强材續出狀態
### 久し振の活氣

大阪の新甫發會後に對する期待は全般的に抱かれ居る折柄とて今朝の大新高には稍目立つた顚れと買物とがあつて久方振りに幾分の活氣を示し買氣再燃の情勢を呈した殊に鎭新の變らぬのに大新のみ高かつた事は限月復舊運動や代引免稅有望等に久しく不人氣だつた取引所株の買氣を促したものとも見られた更に角大阪に於ける弱氣の目標たる久原の買玉が解けて仕まつたことは仕手關係に於て買付れる順序となつた一方京米の財界の好況支那動亂の小康狀態を傳ふる等目先惡材料一巡好材重ねて來たるの情勢となり折柄前記の限月復舊運動代引免稅請願系に買氣を促がすに至つたのであるから

新甫　後に於ては健實株の買氣再燃と投機株の買氣萌しに强硬なる商情を賴らし買氣を促がすものと見られて居る

## 京取より

限月短縮運動や代引免稅請願等が知らぬ間に進捗して了つた新甫の疑問だ▲但し人氣株と値頃の堅實株に少々勝手運ひの態だ▲何故株は疑問だ▲何しろ何月頃繰り堅め人氣振興の氣勢合みと見られた▲仲買保合では來る三十日正副委員の改選をするが副委員長で委員長の仕事を取り切つて居る非さん『委員長など石が腐つてもしない』と今から豫防線を張つて居る

# 京取賣物あり

京取は大阪高と共に利有り損無しの筋の利喰や手詰めで可成の賣り物があつたが南筋熱心に買進み結局二十圓八十錢と引締りを告げ氣强き成行を示し南の買物は約一千に達した

# 大新高と阪電

今朝の大新高は買方帶合と軟派の間に解合成立せる結果であるとの阪電が某所に入つた

# 後場閑散保合

後場は大阪の仲惱みと休日控へに氣乘らず大新安取等に僅かの手合があつたのみで變らず至極閑散の場面を呈し一般に新甫待見送りの姿だつた（後場）

# 期米
## 投げと利喰

先限に對し賣方主力の金太は今朝三十一圓一萬石餘りの利喰ひを行ひ買方の丸ウは丸イ店に逃はしたる賣玉と自己の賣玉と合計一萬石を投退させたる結果として取組は著しく減少したが丸ウは正米の落付く迄一時玉を手仕舞ひて安値再出動の下準備なるべしと云はれて居る

# 當限の内容

當限は現在五千石の取組で買方は丸ウ一手に對し賣方は各店に跨つて居るが其内當米の可能性のあるのは丸ウ筋の力武千五百石と又丸を中心の辻川千石丸ウ、又丸を根據の杉野及加藤の各五百石にして釜山金田の賣玉は今朝金太より六百石買退いたが殘りの千石は地場枝野商店へ渡米の肩代りの交涉に接したが同筋は元來持米を有するも此際買方と解合ふが穩當なりとて目下釜山に掛合中で果して實米化するかは疑問だが結局三千四五百石の受渡しとならうと

# 内鮮循環安

今朝群山現物は百五六十丁の暴落を入れたが之は阪地山田の買附米一巡にて地場商人の買控へによるものにて今朝の阪地引際安も此鮮米安が利いたらしく當限も遂に三十二圓臺を打割り内鮮循環的に不勢を辿るに至つた

# 仁取より

相場が下げ止まつたかと思ふと正米安で步々と押けるなど一寸四安思ひに買ふそうにない▲と云ふて正米が高値が五百丁以上も崩れて定期が僅が百丁内外の暴落に過ぎない所は自ら鞘寄せで ある時分は正米と期米とが鞘寄せする相場も頭を押へられる事になるは毎年の例であるから買方としては鞘寄せの濟むまでは生温ひ風呂にでも入つた思ひで我慢して居る方が勝かも知れない

# 正米
## 區々の成行き

昨日來の仁川安を受けて合格米は丸キ三等三六圓五〇四等三六圓揃みを唱へ一圓方の暴落を演じたるも地廻米は過日來の續落にて漸く出廻り暫しく減少し通れて氣配も賣物細りの狀態となり今朝は粗の四五十丁方引返し新米殻良都三百四〇神力三一圓九〇在來種三一圓揃みを唱へ粳も穀良九錢六厘神力九錢五厘在來種九錢三厘と一厘方引締りたるが物により人により區々の成行きにて眼先氣迷ひ混沌の狀態である

## 仁川

丸キ角チ三等三六圓四〇四等三六圓地廻り玄米三二圓五〇白米四〇圓粗神力九錢七厘在來種九錢四厘大豆龍山二〇圓四〇長湍一九圓七〇白川一九圓四〇見當にて豆は落付模樣なるも正米は一圓安の續勢狀態である

## 正米標準値

丸キ四等三六圓〇〇錢
白米卸値四一圓〇〇錢

# 仁川穀物出入（廿四日）

| 種別 | | 數量 |
|---|---|---|
| 粗 | （俵） | 一五、七三七 |
| 玄米 | （叺） | 一、二〇八 |
| 大豆 | （叺） | 一、七一八 |
| 蘭貢米 | （袋） | 四〇〇 |
| 蒸麥米 | （袋） | 三三五 |
| ミードン玄 | （袋） | 五〇〇 |
| 支那滿洲白 | （叺） | 五八七 |

# 商況
## 大豆

品薄唱への本品も季節と買氣薄に壓されて人氣軟弱に傾き長湍新規物一九圓四〇と前日に比し二三十錢安の見當である

# 鮮内延べ

## 釜山

前場晴天　現物穀良都一月中三四圓四〇神力三三八圓一番十一月中三三圓五八十一月末三三圓三九▲十二月中三三圓八七▲二番十二月中三三圓九四▲四番十二中三三圓九二月中三三圓九〇▲七番十二月中三三圓九九▲六番十三圓八〇　出來高一萬石

## 群山

前場晴天　現物全羅三等三八圓二〇神力三五圓九〇▲一番十月末三五圓三〇より五四十一月中三四圓二〇十二月中三四圓▲一より七〇▲二番十一月中三四圓六五より五三▲三番十一月末三三圓八〇十二月中三三圓七〇十六〇▲四番十一月中三三圓五八より三二圓八〇十二月中三三圓五〇▲二番十二月中三三圓五二より二〇▲六番十一月末三二圓五八より五一五十二月中三三圓五〇▲　出來高二萬八千九百石

## 大邱

前場晴天　現物穀良都三七圓一〇神力三六圓五〇▲一番十二月中三三圓一六より一〇▲二番十二月中三三圓七〇より六九▲三番十一月末三二圓五〇▲四番十一月中三三圓九〇より九〇▲六番十二月中三三圓五〇▲七番十一月末三三圓四〇より九〇▲一五五月中三三圓四〇十二月中……

## 江景

廿三日後場十二月中三三圓七〇……萬六千八百石

# 鮮魚（京城魚市場廿四日）

（一貫に付圓）▲タイ五五▲小ダイ五〇▲車エビ一〇〇▲小エビ五〇▲カジキ八〇▲ヒラス三〇▲サバ一四▲アヂ一四▲タコ二〇▲イカ二〇▲アワビ三五▲ニベ一八▲サヨリ四〇

# 青果（南大門市場廿四日）

▲大根百本一圓より二圓八〇▲人ジン十貫目三圓▲玉ネギ四圓▲ワサビ五圓白菜二圓五〇▲葉二圓六〇▲カブ百本二〇▲新キク十貫一圓八〇▲高菜一圓▲栗三貫五入二圓五〇▲ミカン五圓（リンゴ三貫入二圓二〇より三圓五〇▲柿百ケ二圓より三圓[illegible]

仁川府海岸町一丁目　桑野仲買店　電話長九三番

# 海外經濟電報

| | | |
|---|---|---|
| 倫敦銀塊 | 三三片八分の一 | |
| 紐育銀塊 | 七一仙二分の一 | 四分の一安 |
| 米國棉花 | | 十錢高 |
| ミッドリング | 現物 | 八〇圓 |
| 印度棉花 | | 四十錢高 |
| 英米爲替 | 四弗八四仙十六分の九 | |
| スチール株 | 一二七弗八分の七 | 一弗八分の七 |
| アナゴンダ株 | 四六弗八分の一 | 二分の一高 |

# 日銀帳尻（廿四日）

| | | |
|---|---|---|
| 發行高 | 一、三六六、〇八二 | |
| 正貨準備 | 一、〇五六、九六〇 | |
| 保證準備 | 三〇九、一二二 | |
| 限外發行 | | |

# 鮮銀帳尻（廿四日）

| | | |
|---|---|---|
| 發行高 | 一、三六二、八八一 | 增二十二日 |
| 正貨準備 | 四三、四三 | |
| 保證準備 | 七三、四二 | |
| 限外發行 | | |

# 内地コール

| | 東京 | 大阪 |
|---|---|---|
| 日歩 | 一錢七厘 | 一錢七厘 |
| 月末 | 一錢五厘 | |
| 無條件 | 一錢五厘 | |

# 京城手形交換高（二十四日）

| | |
|---|---|
| 枚數 | 二、二四四枚 |
| 金額 | 一、四二四、〇七七圓 |

# 對外爲替（鮮銀建値）

| | |
|---|---|
| 倫敦 | 一志八片一六分五 |
| 紐育 | 四一弗十 |
| 上海 | 五一兩一六分七 |

# 銀行取引停止處分

▲始興郡秀岩里　薬種商　李起伯

# 落穗を拾ふ

▲總督カップの爭奪戰が明日から京城運動場のゴルフリンクで行はれる高濱氏鮮銀の飯泉幹事が外遊から歸つて來る▲武者、中島、森田など猛者連の腕も發達したから愈々張れも油斷は出來ない▲鮮銀ホールダーは鮮銀の飯泉幹事である[illegible]ゴ野球團の三塁手プリプナル、石井監督など參加するといふから相當賑はふことであらう

株式　大阪竹原商店　朝鮮總特約店　京城現株取引市場仲買人　新田耕市商店　京城府黄金町二丁目　電話二五〇、五七〇、一九六本局二四三、自宅二三九〇

京城取引所仲買人　京城公債及勸業債券賣買　市川株式店　長三〇九〇、一六九五　電話　京城四二二九番

仁川米豆取引所仲買人　仁川海岸町三丁目　今村覺次郎　電話　長三三七番　三六八番

仁川米豆取引所仲買人　仲買店　電話　三六一番　三五一番


# 夜間金庫
## 旭會家族會

# 馬賊蠢動す



# 男のひみつ病
## 生殖器短小衰弱の復活

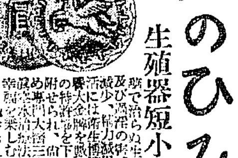

◇詳細說明書　入申込み次第無代で御送す　新聞名記入　個人名義
◇包莖　は從來切り取るより外に道のなかつた包皮を專賣特許の獨逸製器で無血無痛切らずに治る◇偽物あり御注意をとふ

八大醫學博士

東京市芝區愛宕下町三丁目（四番地）電話高輪六六六、振替東京七七三九
大阪市東區北久寶寺町四（西入）電話北五二六八、振替大阪五七九九
東京　新療法研究所　京大阪支部



# 應募規定

| 住所 | 氏名 |
|---|---|
| | |

大阪市西區京町堀通二丁目
本舖　烏犀角散　株式會社　小林大藥房　懸賞係

◇用紙ハ此新聞紙ヲ切取リ叉ハ用紙ニ限ル
◇締切ハ十一月廿日
◇同業新聞社立會ノ上嚴正抽籤十二月中旬當籤發表

## ヨコの鍵

1 五月頃に咲り綴く雨
2 口中の一器關
3 黑の反對
4 風邪藥鳥犀角散の木儘は？
5 烏犀角散は高價藥の配合故當も××な好評嘖々
6 睦眠で顯官の上は？
7 大江山酒呑童子は何がすきか
8 ペンにツケて書く汁
9 烏犀角散は×××××ゴゝうの最良藥
10 ××一節功一級
11 甘いものの名

## タテの鍵

1 パンにつけて食するもの
2 西郷隆盛は×××城にて討死す
3 顏の部分の名
4 烏犀角散の袋の上部に書いてある動物の名
5 呉服は何の競爭せしか
7 長もヨクキク小林の風藥
12 重い風引きも烏犀角散で全快して今は全く×××
13 ××なつた
14 餅なツクもの

## 賞品

一等　五拾圓（勸業債券）一名
二等　拾圓（勸業債券）五名
三等　萬年筆　一本宛　十名
四等　風呂敷　一枚宛　二十名
五等　烏犀角散　二十錢宛　定價　壹千名

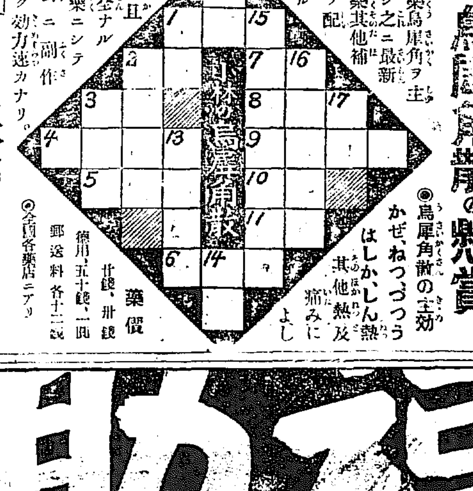

一ぷくテキメン
かぜ、ねつ、づゝうの最良藥
小林　烏犀角散の懸賞
◉烏犀角散の主効
かぜ、ねつ、づつう　はしか、しん熱　其他熱及痛みによし
最モ有効且ツ安全ナル副作用ナク効力速カナリ
高價藥烏犀角ヲ主剤トシ之ニ最新解熱藥其他補佐藥ヲ配合セル
絕對ニ副作用ナク
◉全國各藥店ニアリ
藥價　廿錢、卅錢　徳用五十錢、一圓　郵送料　各十二錢



# 肺病とロクマク炎には
# 獺の膽をお用ひあれ

獺のキモが肺病と肋膜炎に偉効を奏する事は古來より有名で帝國大學教授醫學博士白井光太郎先生は獺の膽服用療法が極めて合理的なる事を證明せられました。然るに現品が少ない爲一般に知られざるは誠に惜しい次第です。幸い私の知人が支那の天山に居る關係から正品をとりよせて病患者に實費でお頒ちせし處、意外に不治の肺病も全快したと每日感謝の御便りに接して居ります。して、獺のキモが實際に肺病や肋膜炎に、特効のある事に驚いて居ります。一回分（四十日分）實費二十七圓送料三十錢にてお頒ち致します。
大阪市港區市岡元町五ノ一九　岡本捷太郎　振替大阪五〇六五三番